中華民國二年八月十八日（即舊歷七月十七日）星期一 第二千零三十六號 共四張 售洋二分六釐

時事新報

館設上海英租界望平街一百六十二號門牌 電報簡碼六六九〇 電話號碼一七八六

介紹良醫
……勝於西醫者此……其效實有更……始成此純粹之品余既身受其益……愿代為表揚以告寰球之同病者
許繼祥謹啓
上海七浦路河南路
彭壽堂錄

本報特別啓事

本報自即日起特闢一欄廣採教育界之言論消息以灌輸新知識為職志並將外國新聞大加擴充一併列入第四張乞愛讀本報諸君注意為幸

中國實業雜誌

第四年第六期已到 零售每冊二角

上海望平街 時事新報館 營業部代售

新制中華初等小學習畫帖 出版

本帖遵部定小學校教則以使兒童觀察物體具摹寫之技能兼以養其美感為宗旨並依新制初等小學圖畫科第一學年開始教授其時間第二三年每週一時第四年每週二時本帖故分三冊前二冊為圖各二十供二三年生之用第三冊為圖四十供四年生之用以兩時教授一圖自無不足之弊所集材料均取學生習見之物以引起其興趣由簡而繁由易而難循序漸進無躐等困難兼收女子材料以便男女共校之用教授書備載學生用書之圖詳明筆畫先後以數字為順序尤適教員之用教科書一二冊每冊折售一角三冊折售一角半教員用書全一冊折售二角

上海河南路中華書局發行

北京直轄學校續招新生緊要廣告

本屆新生各校尚有缺額除上海武昌報名截止後如期試驗外北京各本校報名期限展至陽歷九月五號為止即於六號至十號補考一次有志入學者希即親赴北京各本校照章報名應試可也

大學預科 法政專門 工業專門 醫學專門 同啓

商務印書館

共和國教科書

初等小學校（春季始業）	初等小學校（秋季始業）	初等小學校（春秋通用）
新修身 八冊 各三分	新修身 八冊 各三分	新圖畫 毛筆 八冊 各四分
新國文 八冊 各五分	新國文 八冊 各五分	又 教員用 一冊 一角
新算術 八冊 各三分	新算術 八冊 各三分	新圖畫 鉛筆 八冊 各四分
		新體操 七角

高等小學校	高等小學校	高等小學校
新修身 六冊 各三分	新修身 六冊 各三分	新圖畫 毛筆 六冊 一二各五分 三四各八分 五六各角六
新國文 六冊 各五分	新國文 六冊 各五分	新圖畫 毛筆 教員用 一冊 一角
新算術 六冊 各三分	新算術 六冊 各三分	新圖畫 鉛筆 六冊 各四分
新歷史 六冊 各三分	新歷史 六冊 各三分	
新地理 六冊 各三分	新地理 六冊 各三分	
新理科 六冊 各三分	新理科 三冊 一分	

全審定

江蘇公立南菁學校上海續招生

（插班）須具有中學各年級程度者（新班）須曾讀英文一本以上算術學過命分者（納費）全年學膳費四十八元本學期繳十八元（考期）八月十九日在西門江蘇省教育會隨到隨考「江陰本校考期仍定八月念二日」報考時繳保證金兩元不取者即日發還取而不到者不還（開學期）八月念四日（校址）江陰城內中街 欲閱簡章函索即寄

中華民國二年八月十八日（即癸丑年七月十七日）星期一 第二千零三十六號
（中國郵政總局特准掛號立券之郵件）（明治四十二年三月念八第三種郵便物認可）

律師 唐演大律師

京師大學法科畢業 事務所上海……路八十七號 民友社發行處 電話二二四〇號 上海審判廳及會審公堂一切訴訟

張慰祖大律師

業前……宦曾任河南開封審判廳刑科推事 西門內三多橋 六十八號 電話二九九三 民刑訴訟並證明契約拆產等法律行為

本館告白刊例

長行三行起碼第一日每行大洋三角五分第二日至第七日每行大洋二角第八日以後每行大洋一角八分●論前加倍兩行起碼新聞中縫加半●短以五十字起碼第一日每字大洋五厘第二日至第七日每字大洋三厘第八日以後每字大洋二厘五毫多則以十字遞加

本館定報新章

預訂全年連郵費九元●半年五元●一個月九角●日本全年九元●西洋全年十六元●如由民局寄洋其寄費須由定報者自付

紹興教育會審查圖書

商務為勝故今就二者加以審查 修身國文以中華為較佳 算術理科以商務為較佳 中華初小修身圖畫簡明表示適合兒童易解 商務畫太混雜多用黑色非七八歲兒童所能分辨 中華國文配列適宜圖解簡明 指揮刀如刀尺商務繪刀達尺為宜又如商務之廚刀拔尺為宜 不及中華 之先授上下字又以五色等抽象字為一課文義皆難記憶 不及中華 之以花紅葉綠併教算術則商務所出為佳中華稍遜 高小修身中華多引故事少用訓辭 勝於商務國文中華採用古文及全書之半商務才四分之一餘皆書賈參纂失國文之本意故二者皆殊 中華為佳 圖畫理科則商務二者仿此遞綴公決 高初修身國文以中華為適用 其他各科本可分別採用 唯商務書一年二冊於教授上滋多不便 現重要科目既決用中華不如連帶採用以歸統一 經多數贊成通過以由第四小學提出春季始業學生照新章分別升降改組為秋季始業以歸一律經衆贊成如有特別情形不能改組者暫仍其舊俟呈報通知各校照行

中華書局謹錄

中華書局照錄浙省教育會出版之教育週報十四期閱一則七月二十七日下午該會開會審查小學用書代表到者二十餘校首由會長報告開會宗旨小學用書出版者雖多其中以中華

法政雜誌 第二卷第十二號 第三卷第一號 出版

每冊一角五分 外埠郵費每冊二分

十二號要目

省長之職權及其選任 憲法餘論 論法蘭西總統之地位 論年度開始前預算之未議決 國會兩院議決之財政 世界各國財政現況 其他專件記事附錄等不及備載

三卷一號要目

論政治上之習慣 論政治與道德 論未年度開始前預算之議決 論租稅轉嫁之概 各種憲法草案 其他專件記事附錄等不及備載 細目尚多

商務印書館發行

解決此次內亂之利器

此次內亂原因至複其為國人所公認者約有三端一則昧於世界大勢一則不知共和真理一則未識民主國憲欲救其弊當讀本社出版之世界年鑑每部四元共和真諦每部七角法國憲政通詮每部三元今為補救時局起見從廉照碼八折外埠並郵費合購三部僅取大洋五元九角外埠仍免郵費另送樣本不取分文上海海甯路一千五百零一號門牌

神州編譯社發行部啓

第三期讜報已出版購者從速

定購本報全年十二冊計大洋二元半年六冊計大洋一元一角零售每冊大洋二角內地及外埠另加郵費一成報費先惠空函恕不作答批發各以八折計算

上海山東路一六二號時事新報館內讜報總發行所啓

中國紅十字會急募捐款 餅乾 食物

天不厭亂戰禍猝興滬江寧贛繼及皖徐近且弄兵湘漢瓜臺四延烽火燭天風雲變色一擊礮震還野橫屍傷心慘目有如是耶而一般受傷軍士以及被殃人民斷肢殘體肉薄血飛呻吟彈之林宛轉溝壑之際其顛連痛苦尤為目不忍睹耳不忍聞矧吾滬貧苦小民奚啻數萬平日既鮮蓋藏臨難更形食猝棲身之所果腹無資莫不扶老攜幼覓子尋妻于立道隅露宿愁雲匝地哭聲震天嗟嗟吾民何辜罹此慘酷有不為之惟心泣血痛哭流涕者乎重以燕陳屍腐臭釀成疫癘固自易易災害之來正未有艾本會恪守萬國約章實行貫重人道以盡天職所在匪敢偶懈業經飛電開戰區域各分會組織醫隊設立臨時醫院一面趕派本部救護掩埋等隊分頭出發並振撫滬上被難人民及潰散兵士一致進行力濟惟茲事體大需款浩繁來日方長何能支持務祈薄海內外樂善之士之痌瘝念切惻隱心殷解食節衣慨輸助俾本會得以始終其事庶大江南北數百萬流離失所之同胞出水火而登袵席感拜仁人之賜矣願此布啓曷勝企禱至禱捐逾三十五元推贈正會員二百元以上為特別會員均贈以佩章憑照認為終身會員

上海二馬路 中國紅十字會 總會辦事處 沈敦和

中國紅十字會通告各省分會會員

接北京總會陽歷七月念八日儉電頃准陸軍部函開准南京紅十字會女子救護團電京戰爭生靈塗炭同人等組織女隊出發淮徐各戰地變方保護請速令該處指揮官保護等情查紅十字人員均應隸屬於紅十字總會凡非由總會呈請保護者概難照准該團既非總會附屬機關所請自難照辦除電知江北張鎮使免予保護外用特函達希即查照軍部醫司郎函開現貴會所屬分會紛派醫隊前往各戰地救護其各隊領袖之銜名履歷須隨時迅速送部以昭慎重等語查此函並照前電於會務前途頗有關係應軍分電各省分會並廣登各報三十一日又准陸軍部函開查紅十字分會派遣醫隊應由紅十字總會認可函請本部備案後方予保護各種私立亦十字社因未經議會認可者自應不在保護之列紅十字事業關係甚重總會既已成立凡非附屬於總會者本部概不承認除分電外相應函復貴會希即從嚴取締可也等核各省設立分會及用紅十字名義紅十字標識者非經本會常議會核准咨請內務部陸軍部備案方為正式成立並由部電飭都督民政長各省一一體保護以重紅會名義而杜私立及濫用紅十字紀章旗幟者特再登報統希鑒照

上海二馬路望平街東首 中國紅十字會 呂海寰 沈敦和 謹啓

紅十字救護團急募臨時捐 上海

本埠軍興戰雲如墨兵民死傷甚衆慘苦之狀見之淚下同人等倉卒組織紅十字救護團稍盡吾人之天責所苦者器械不全籌資維艱以致救護手續殊不完備敬求諸慈善家隨意樂助俾本團得以普救衆生實為萬幸惟本團無人在外捐募樂助諸君請直接寄交本團不勝感激之至

法大馬路四百零五號 紅十字救護團臨時事務所啓

南京民國法政大學招生廣告

本大學定於八月抄開學先招大學部文科法科商科預科學生各一百人及專門部法科學生一百人及專門部預科一百人願考者請按下列各事項於每日上午十時至下午三時攜帶四寸照片至本校事務處報名可也

資格 凡有他校預科卒業及有相當程度者得入專門部本科有中學校畢業及與中學校同等之學校畢業者得入大學部預科其未畢業而有相當程度者得入專門部預科均須呈驗畢業或修業證書

修業年期 大學預科三年專門部預科一年

考試科目 專門部國文歷史法律題各一 預科國文歷史地理英文算學題各一

考試日期 八月二十日起至九月二十日止

學費 專門部本科按年三十元預科二十元

報名處 南京紅紙廊本校事務所 先納試驗費一元

請將此贈券裁下留存

隨此線裁下

使館牌香煙贈物券

此一券並使館牌券可換十九張上蜜蠟香煙嘴壹隻裝在皮小盒內

隨此線裁下

使館牌香烟係精選佛及尼埃烟葉加工監製每罐五十支內附贈物券一張此贈券積至十九張連同上列之券運寄上海博物院路廿二號英美烟公司內贈券部即奉贈頂上蜜蠟香烟嘴一只裝好皮小盒內寄奉郵資不取分文

使館牌第七十七號每罐內附蜜蠟香烟嘴券一張

定海張鈞堂醫家

鄙人旅滬念有餘年前同長兄鈞堂在仁濟善堂裏診貧病有年民軍起義光復南京時價亦十字會第二團醫同志野戰救務勞瘁不辭備蒙嘉許現寓北浙江路華安坊口柏壽堂象房應診上午門診八時起下午出診三時起此啓

九江世醫蔣□□來滬

現寓三馬路同安里仁和公棧內念一號研究大小方脈以及癆症驚風婦科幼科喉科花柳等症 醫例 一門診洋四角每日早九點鐘起至十二點鐘止過午不候貧病不計 一出診洋二元四角早晚加倍 七點鐘晚十二點鐘爲限 診一位加洋半元 內加洋一元 車金在內

西醫張汝舟啓事

僕自受任上海麥家圈仁濟醫館醫務以來已將十稔承各界謬許爲知醫私幸堪告無罪今年除照常仍在該館担任職務外因早間少有餘暇爰另於本埠後馬路乾記弄明強醫院內附設診察所每日上午到該院路資休息費看門診出診掛號兩處均可茲將診例開列於後

德律風九十六號 明強醫院電話二一一五

上午十時至十二時在後馬路乾記弄明強醫院 上午八時至十時 下午一時至四時均在麥家圈仁濟醫館

出診三時以後

門診診金洋二元 出診診金規元五兩 車資二元 號金二角 逾時加倍

人造自來血

人之精神活潑全視血力營養之若何若夫血力減薄抑或血管中有積血之患則其人面色必發一種慘淡之氣內而五臟六腑外而筋骨皮毛無不受其虧損之害此種易得難除之疾往往人皆有之而不知其血虧之來源血虧之源究從何處發生曰操勞過度胃不消化氣虛肝旺酒色烟癖皆足以使血虧而轉生虛癆種種之血病故吾人欲望精神身健必先以保血爲主足見補血健胃之滋養劑實有護持全身虛弱之功人造自來血補救諸種虧弱者蓋其偉力首重補血健胃使血力強旺無停滯不潔之患內部得其滋養人身得以健全所謂補血者實即所以補虛也

功效 血虧 胃弱 氣虛 肝旺 腎虧 精薄 骨痛 筋酸 陽萎 陰虧 破金 吐血 痛經 白帶 五癆 七傷

價目 大瓶二元 每打二十元 小瓶一元二角 每打十二元

上海四馬路五洲大藥房

'BIVO' 商標

別福 商標

牛汁鐵精酒

BEEF AND IRON WINE

困人天氣日長如年飲食少進精力消耗以故人於夏時舉動乏力神思昏迷身體健壯者固無緊要其虧弱患病者實難支持若不平時加意保護常罹意外之虞故善於衛生者必未病而先防也此別福牛汁鐵精酒乃英京寶威大藥行按醫藥科學精工調製爲最有效力補品其性和而不猛其質純而不雜其所涵各質悉爲搆造身體要素鐵補血分肉增精力酒爽心神有此種種效用自爲完善補劑常服之能強壯身體抵禦暑熱振作精神不致困乏柔弱婦女單薄小兒最妙於天氣未熱之前即行餌服使其力壯胃強免受種種暑症所侵擊蓋婦孺弱質酷熱難禁若不有妙品維持大有礙於康強寄語衛生家試服別福商標牛汁鐵精酒方信予言之不謬此品中國各埠

著名西藥房均有發售

英京 上海 寶威大藥行謹啓

此贈書券裁下郵寄上海四川路
十四號寶威大藥行
書內詳此品
良藥

安徽中華銀行啓事

啓者本銀行由孫少侯先生督皖時組織成立原係官商合辦性質任盧君合章爲監督胡君召南爲總理齊君俊卿等爲董事直隸都督府孫公去位柏公督皖仍舊章至壬子年底李斐君先生任財政司時改爲官辦性質取消董事除原有鈔已發者三十萬未發者二十萬外仍由李司長另加印鈔票五十萬直隸于財政司由財政司自任監督日前李監督請假仍由前監督盧君代理迨及皖省獨立各處分銀行預備資金由軍隊自由提用且有拘留經理情事欠款收充軍餉存款未能理還以此信用頓失一面除公家欠行之款報呈孫省長一面由孫省長出示担認安徽銀行所發鈔票皆公家以鏹匯關稅担保有效除截角作廢四十餘萬外仍由孫都督維持在皖境通行但本行各屬分行十餘處理宜清理亟設清理處于駐滬分行務乞各分行經協理先生攜帶報册至滬彙結如有損失本清理處以當時報由該地方商會證書爲准不敢懸分行之報銷作准以昭大公俾完交代限至陽曆八月底清楚幸速理結以免浮費此請

監督盧合章 總理胡召南 坐辦朱棋如 皖行經理盧衡章 協理朱棋如 大通分行經理汪愼齋 臨淮分行經理胡載卿 協理程福卿 蕪湖分行經理丁陵臣 協理倪朗軒 運漕分行經理盧濟卿 合肥分行經理蔡小齋 正陽分行經理胡翰臣 鎮江分行經理徐鏡涵 上海分行經理王鏡仁 屯溪派出所胡以莊 三河分行經理郭敬亭 宣城分行經理朱棋如 諸先生均鑒

安徽中華銀行駐滬清理處啓

社論

中華民國之命運談（續）（非非）

遣散軍隊之費。能否移作戰費。此第二問題也。大借款號稱二千五百萬磅八三實交僅二千零七十五萬磅合二萬零七百五十萬元第一期交款爲六月二十三計額五千一百八十七萬九千元此已編入正月至六月預算不在此次預算之外第二次交款爲七月三日計額七千七百八十一萬二千五百元除去已經過期之外債將行到期之外債各省之小借款及革命損失賠償約一萬二千九百六十八萬七千五百元僅存一百八十萬有奇。故六七兩月之行政費。一千五百萬。已由政府向五國團特別通融。先由第三次交欵中預支。第三次交款爲八月五日計額七千七百八十一萬二千五百元除去預支之一千五百萬元已不足六千三百萬。按約其預定用途當有遣散軍隊費三千萬整頓鹽務費二千萬行政經費五千萬出入相抵不敷甚鉅此欵本以鹽務作抵。則整頓鹽務之費。斷難挪移。行政人員。不能枵腹從公。則行政之費。亦難假借。即不遣散軍隊。固已有絀無盈。藉曰行政之費可以他項收入相抵遣散軍隊之三千萬仍可挪充軍費然此條約上根本問題。必經五國政府許可。始能有效。藉曰五國政府力顧大局允我挪用然裁兵之費一而養兵之費十。圖目前之便利。貽後日以重負。是益禍也。藉曰今雖不裁仍可裁之於來日然以我珠乾瀝盡之中華民國。苟非仰給於外債。何來此三千萬之鉅欵。飲鴆止渴。庸可再乎。且遲裁一月。即多養一月。即此所增養兵之費。已苦吾民不少矣。則以遣散軍隊費移作戰費之說殆不可行也

與國借欵能否補救今日之漏卮。此第三問題也。與款成立於二年度預算以前取用亦在二年度預算以前其列入今届預算者殆近四千萬有奇當大借欵第二次交欵已過之後。第三次交欵未支之前。國庫所儲。不足兩百萬。行政之費。且向五國團預支。而戰事即發生於其間。政府乃能措置裕如。不虞匱乏者。或即澳欵之力也。即日平定所費已多而況李烈鈞柏文蔚譚人鳳熊克武輩猶負固一隅鄖清尚須時日則區區四千萬元或僅能抵戰事之損失雖負四千萬元之債。而一以用之於消極。絕不能得四千萬元之用。列入預算。亦徒裝幌子而已。

內債一萬二千九百八十萬元能否募集。此第四問題也。我國內債自昭信股票以來久已信用掃地光復時之公債發行。債券窮其量不過搭發薪俸而止以人民血汗所得。縱一時急公好義。樂施公家。斷不能不責償於後日。責之政府。政府囊空如洗。責之國會。國會大信已衰。則今之發行內債。窮其量。亦不過如光復搭發薪俸而止。夫薪俸一項即使全用債票尚不足一萬二千九百八十萬之數而況乎其不能耶募集之不能如額可預決也

以上四者僅能就預算案而言而其百孔千瘡已如此苟無根本上之救濟。則財政破產。終不可免。而我中華民國之大命。亦必與之俱盡。今者熊秉三氏出入總內閣熊氏素理財負重望論者謂其必兼長財政我四萬萬人盡以生命財產託之熊氏勉之哉

（未完）

研究資料

民國憲法草案

（法制局顧問英人畢格德著）

（續十一日）

第四條　行政權

中華民國之行政權。依本憲法所規定。以大總統及國務員行之大總統。及國務員以行政官輔佐之。此項官職之設立。須經衆議院之同意。或法律之制定。

（說明）財政監督之權實在衆議院故官制應該院是賴。因行政官之俸給每年須經衆議院議決也此種要義本條已發其端特於制定預算條（見第三十五條）法官（見第九十一條）之俸給應由法律規定。不應由議院每年議決是也。蓋衆院如不滿意於國務員之政策則議製預算時便可藉端核減其俸給對於總統及法官恐不宜也

法律二字各條中時有提及此處可因便略為詮釋夫憲法與法律其根本不同前者（憲法）祇能以特別之手續修正而後者（法律）則不然何時議院得以便宜修改之故憲法僅定其大綱而於細目之時須憲改者則須另由議院訂定也

第五條　司法權

中華民國之司法權。以大法院及其法官。並立法機關所編制之各級法院及其法官掌之。法官之任期。須以不溺職爲限。或另以法律規定之。

（說明）據本條之制定中華民國全國設有大法院一所（詳見第八十七條）其各省則分設法院以第七十九條詳定之法官之任期或係終身或以不溺職爲限俾法官不爲行政機關所牽掣此所以維持司法之獨立。即所以保障人民之自由也。然以法律規定法官退休之年齡亦無可反對之理由惟所定之年齡必以衰邁爲度蓋因法官之精力。一日未就於衰。則其歷與年俱增。其裨於國家非淺也。至法官因病去職或因放罷職另訂專條極關重要茲以第五十一條規定之

第　條　人民之權利

中華民國人民之權利。以本憲法及其他法律規定之。並由中華民國之一切職官。尊重保障之中華民國之人民。一律平等。無種族宗教之區別。

第七條　人民之義務及責任

中華民國人民之義務及責任以本憲法及其他法律所規定者爲限。司法機關。應有專使其履行之權。

（說明）以上兩條宣布中華民國公民之權利第六十條至第六十七條更詳定之此兩條列入憲綱者蓋是郎英儒戴雪氏尊重大法之意惟如是而後人民不致受行政機關無端之侵犯也。所謂大法者約言之即除法律所規定以外不得加人以權利以損他人亦不得加人以義務以益他人至於法律上所制定之義務權利除法院外別無機關可以解釋彼法院者依第五條所規定固獨立於行政部之外者也人民之意義以第六十條解釋之

（未完）

遠東通信

中國西通大鐵路說略（續）

以目前情形論此各地之產額僅足供民食及獸類之材料其出口之數目不甚可觀然每年產額已達三百十二萬九千七百五十九噸鐵路交通民智大啟農事改良需用增加而出口之數目亦必因而大漲茲預計其產額列表如下

米	四十四萬七千一百五十七噸
麥	三十五萬七千七百二十五噸
豆	三十五萬七千七百貳十五噸
雜糧計	七萬三千噸
共計	一百二十三萬五千六百零七噸

以此數目加之鹽木各料以及礦產並本地所出之原料每年出口數目足以供轉運者約有一百三十二萬噸此僅就最少額計之苟數出口貨不在內其數每年亦可達十五萬頭但以杭庸一處每年所需已達至十六萬七千頭矣進口之貨每年至少有六萬噸緬甸米之入雲南者不計因日後本地所產必能敷用迨至全路告成歐亞交通之後進口貨必大加增勢非添設雙軌不可若於建築之時以電氣易湯汽則添軌之費可省此固世界鐵道之通例另有建築計畫當於下篇述之

路線敷設

一租地

中國政府業已允許英人得有修築緬越一綫之權但於約內載明中英有各修各路一語則中國自修西通大鐵路時英人自無異辭惟自勒街至中國地界一段計長六十二啓羅邁當須與西通大鐵路同時修築始能與外國鐵路連接此段路權英所獨有將來或由印度政府建築或由西通公司租來代築均不難與英人商量也

二石坑

此項石坑均附近於路綫可以隨地開採以供築路之用

三運送力

新街騰越一段已由英工程師測勘者與吾人所測相同道路平坦可用汽力騰越以後山波險峻汽力無功英人已廢然而返惟吾人欲建之路自有捷徑可通汽力可有用處特其價值既昂加之道里遼遠運煤不易欲求別種力量價廉工省足以代煤者惟有電力幸於此次調查發見一大瀑布位置合宜可以建立總電廠一所所產足供全路至線之用且可以其所餘之電分供各城鎮之工廠及支線之電車至本路沿途車站電燈燦爛更不待言一舉數得計萬莫便於此若夫有益軍務商章已詳言之兄用電力行車軌道可以減少而用費亦不增多非洲各地此種用電力之路線已築有二千啓羅邁當其利固彰彰較著也

建築工程

建築一層最為研究敷設之難易價值之低昂及成本之大略茲分列之如下

一工人

工人隨處皆有或用中國苦力或印緬甸克赤男女工每日工值至少須七十五生丁至一佛郎約合銀元三四角左右

二氣候

路線所經新街境氣候不佳其餘各處均甚溫和並無瘴癘

三生活

除緬境一小部外生活均甚平易食用易於供給

四材料

上等材料需用之地均有惟附緬甸一帶即本路之第一段頗缺油灰

（未完）

小說

滑稽小說　不可說（一百三十一）（小百姓）

那天又是蒓園開會陸陸續續來的人已經不少恰巧那天是個禮拜日連着妓女馬夫等等足有一千多人那天可算得是一個最大的盛會了只見一個人走下了演說台便有一個人上去却是個瘦小伶仃的女孩兒大家一陣子拍手喝采把全園的人哄動了聽說這位姑娘姓薛也是一位女志士他聲音太細說些什麼都聽不淸楚大概是好的就不能不拍手了那位姑娘演說完了便自下去黑目和尚暗暗尋思在這個當兒倒是個好機會我要上去演說幾句一定可以哄動衆人從此我那黑目和尚的名聲可以大家知道這箇機緣如何可以錯過他主意已定便在妓女馬夫叢中軋出來嘴裏說阿彌陀佛請你們大家讓讓我衆人道你一個和尚在女人裏頭軋出軋進做什麼來黑目和尚道我要上去說一句話咧他這時擠向前面去跳上演說台這時大家見一位姑娘們剛跳下來預備有人接上去演說却你推我讓的不上去正在窘急之際只見演台上跳出一個和尚一個女子下去一個和尚上來怎不哄動全場一時大家鼓掌道好啊那裏來的和尚啊又觀大家聽和尚演說啊今天這會場可算是奇觀了那時黑目和尚走上去貧僧長貧僧短的一大篇演說說得大家都十分佩服爲的從來和尚裏面沒有像他這樣說話開通事理明白的這時大家竭力的拍手也不顧那手掌的痛了

本社林方五佛戒烟丸……以來販行海內脫離黑籍者不知凡幾……
蘇……
本校招考……生分……科預科二級有志向學者至遠蘇州……報名隨付……金洋……元不取者發還……

陳滋眼科專家

上海眼科醫院 上午在城內火神廟南分院 下午在大馬路小花園 ○門診一元出診五元 新著健腦新法 四角半○育兒全書八角○西藥調製法八角 西醫眼科秘訣二角 ○詳解稱症全書八角 ○病理通論四元○八種學部學四元○ 分售本上海各大書坊

秋季招生

開始報名 定於陽歷九月一號開學 欲知詳章函索卽寄 上海虹口 協家縫紉女學校啟

▲專電▼

●張(勳)軍報告已抵紫金山・

●粵龍軍屢捷・已占領觀音山各險要・連日擊匪千餘人・叛軍四出擄掠・羣盜竄聚外縣・以東莞順德受害最烈・

●張我權已逃往(香)港・上級軍官借逸・中級軍官爲上級所殺・下級軍官亦交鬨・自相殘賊・

●湘譚(延)闓・雖取銷獨立・僅言驅逐蔣翊武・不知去向・但譚人鳳唐蟒尚在・歐陽武李烈鈞亦擬自吉安竄湘・湘事恐一時不能即平・

●江西商會派員到潯・歡迎段軍長・

●成都來電稱該處已頒戒嚴令・並將附逆官吏褫職・新聞紙已有四五家被封・尹經略使停駐雙流川觀・

●熊希齡昨(十五)日已在熱河啟行・

●汪大燮不日回京・馬延亭代理日使・聞李盛鐸有繼任之望・

●農林工商合併・已由國務會議議決・日前梁士詒函囑法制局・將新官制起草提出國會・該局質問梁以何種資格・函局起草・

●前駐京日使伊集院昨晨(十五)回國・

●內務部以陳其美・當選議員・迄未到會・資格當然銷滅・已將候補陳洪道充選・其彭介石所提取消陳其美謝持張繼資格案・昨(十五)院已付審查・

●衆議員杜師業提議・先製定憲法中一部分總統選舉法・及權限案・國黨人又藉故搗亂・一鬨而散・致未成議・

●昨(十五)衆院議郭同提出之取消中央學會法案・以付審查・或開二讀會・均否決・該案遂廢棄・

●章炳麟因南方失敗・復來京・有所運動・新共和黨・昨(十五)開會歡迎之・人多嗤之以鼻・警備司令處・已派兵監視章之行動・

●多倫王懷慶・於灰(十日)眞(十一)日克復正藍正白兩旗地方・斃匪甚多・奪獲槍械無算・

●近日都下尊孔論甚盛・孔教會代表陳煥章等・上書國會・請定孔教爲國教・但仍許信教自由・憲法立法家・正在研究此事・ 以上北京專電

●張(勳)軍進攻南京・自十四日奪據紫金山・叛軍以該山形勢險要・非奪回・不能保守甯城・以故竭力抗拒・用富貴山大砲轟擊・國軍亦開砲應之・連日激戰甚劇・

●馮(國璋)軍之已到浦口者・確有三萬人・遙爲前敵聲援・

●連日紫金山之戰・尚未大見勝負・國軍援兵・前隊已到・餘亦將繼續而至・軍威大振・

●張軍攻紫金山・得而復失其半・現守茅山・戰爭甚激烈・(此另一訪員報告) 以上南京專電

●張勳於昨日(十五)抵鎮・蘇民開會懽迎・並犒勞軍士・

●張軍已於十四五兩日・陸續向南京進發・

●聞連日南京已有戰事・惟叛軍據守獅子山烏龍山等處砲台・國軍尚未能入城・ 以上鎮江專電

●陸軍第四師徐寶珍師長・接省垣來電・該軍第七旅前開赴甯省・爲要塞營賺入城內・忽敵軍在紫金山附近開砲攻擊・致方旅長及趙團長均受夷傷・軍士死者數十人・徐師長接電旋派十四十五兩團營及砲隊一營・親率渡江・聯合張軍進攻・

●鎮江象山等五處砲台・前任管務處徐君啟修・奉張命過江接收・刻程都督派員一人來鎮・張上將與徐師長亦派李桂生爲礮台總司令・

●揚屬釐捐計共七處・自軍興以來・所收捐數・較前大爲減色・餉需浩繁・專資補助・昨奉張上將・派令方礎督辦灣部捐卡・其餘亦均撤換・以期整頓捐務・ 以上揚州專電

●李烈鈞・確於九號乘江安丸到省・商界願出銀二十萬・解散李軍隊・李未允・現仍在礎商中・

●段李二軍長・以南昌商會已表懽迎・贛事大定・連日開回建昌得勝兵數營・赴鄂駐防・以遏湘亂・ 以上九江專電

●亂黨因車站輪埠・檢查甚嚴・改用小船運械進城・故日來耙子門外來船隻・尤爲軍警所注意・

●鹽課歸部・財政益窘・朱督提議減政辦法・已定本月實行・聞軍政兩界・月可省六萬元・

●共和黨支部・已推定代表王理孚董康周佩璜鄭雲鵬・民主推凌士鈞聶登期黃化宙姚薦福・統一推喻哲文朱陶林文楣楊哲椿・商議進步黨合併事宜・

●杭辛齋機關報漢民日報・已於昨夜(十六)勒令停版・ 以上杭州專電

命令

八月十四日臨時大總統命令 任命方有田授爲陸軍少將並加陸軍中將銜

高雲彩授爲陸軍少將此令

葛光廷授爲陸軍少將此令

領參謀總長事黎元洪呈請任命張麗驤爲湖北陸軍第二師參謀長應照准此令

陸軍總長段祺瑞呈請授王懷有李萃芳姚祥 王速三張永識李鴻濟崔恢泛爲陸軍步兵少校應照准此令

代理國務總理段祺瑞呈稱陝西都督兼署民政長張鳳翽轉呈陝東觀察使謝增華呈請任命茅登瀛爲祕書閻通元爲內務科科長 王樹棠爲財政科科長王治邦爲教育科科長胡祖恩爲實業科科長應照准此令

陸軍總長段祺瑞呈核復鑲白旗滿洲都統擬以鍾和圃爲兼領文澂補印務章京崇緩補公中佐領請予准補等語應照准此令

八月十五日臨時大總統命令 任命楊得勝署喀什噶爾提督所有前署提督楊纘侯現統軍隊均交該署提督一律接統以專責成此令

海軍總長劉冠雄呈稱第一艦隊司令沈壽堃呈請辭職應照准此令

任命林葆懌署第一艦隊司令饒懷敵署練習艦隊司令此令

海軍總長劉冠雄呈請授張玉明爲海軍輪機少校 張湖爲海軍輪機上尉江肇元爲海軍中尉任治龍吳謙爲海軍輪機中尉應照准此令

領參謀總長事黎元洪呈請任命張恕爲吉林都督府參謀長應照准此令

鑲白旗蒙古副都統祺誠武呈請辭職祺誠武准免本官此令

陸軍總長段祺瑞呈據湖北都督咨稱陸軍步兵少校 章裕昆乘亂暴動被獲逃應請褫革軍官等語應照准此令

特約路透電

●十七日北京電・據漢口電稱開湖南省議會・於七月二十九日致電參衆兩院及各省議會・促請解散參衆兩院・此舉殊違憲法・故由袁總統令湖南都督使本省議會自行解散・俟大局平定後再行召集・

●十五日南京訪函云・本日紫金山仍終日鏖戰・紫金山各山峯除茅山外・均爲叛軍佔據・茅山爲紫金山極東之峯 北軍昨由天保城敗退後・卽死守茅山・紫金山之野戰砲及富貴山之大砲終日轟擊北軍之地位・因距離甚遠・故未能一以損創北軍・僅擄野戰砲一・曾進攻紫金山紫金山及茅山之巔距離較近・兩方面現各以快砲互相轟擊・自天保城陷後・兩軍交戰情狀頗爲淸楚・本日兩面均未佔利益 北軍必已有援隊開抵・明日之軍勢・可較勝今日・南軍今既佔守高山地形極爲險阻之山巔之兵已陸續增加糧食子彈均極充足・第一日開戰・死十八・傷四十餘・傷兵之中・有張勳及徐寶珍之兵數人・足見張徐現已聯合進攻南京・南京各城門均以砲兵・小隊防守南門砲台時聞放砲之聲・下關今日拘獲北兵十人・城口北向目下尚無波及之象・搶刼已止・城內尚稱安靜・

●十四日南京電云・晨十時・北軍開始進攻甯城・北軍由鎮江一方面潛行馳抵・出南軍之不意・佔獲紫金山・及天保城・旋爲富貴山砲所知・即開大砲向北軍轟擊・北軍因難立足・卽退正午時天保城復爲南軍奪回・繼與北軍在山巔鏖戰・下午北軍死守所佔之地位猛力禦敵而卒於晚間六點鐘時棄紫金山而走・富貴山之大砲大有助於南軍・南軍既佔天保城・卽運野戰砲登山轟擊紫金山之北軍・亦大爲得力・下午砲火停止之時紅十字會員卽登山巔覓救死傷兵士・該會已在太平門設立戰地醫院・死傷兵士之數未詳・

公電摘要

●閩督孫道仁宣布取消獨立之公電 閩省自許崇智潛逃後經道仁竭力維持現已一律恢復秩序各機關均照常辦事(中略)詎贛事發生變起倉卒甯皖粵等省相繼宣告獨立贛粵與閩毗連影響所及草木皆兵許崇智以中將充師長遂乘機煽動激烈少年糾合亂黨肆意要挾獨立倘不贊成並擬勾結贛粵軍隊攻閩維時得力老軍均已派出勦匪人心惶惶電報不通中央消息又復隔絕未能請兵援助仁若臨以威力立起暴動不特省會完善之區立遭擾亂而上下府與贛粵連界之處均來鄰兵攻擊以閩省之餉力兵力何堪一外三面受敵 有失敗仁一身不足惜如大局何爰集紳商及各行政官妥議定計暫不計較以顧目前之難仁甯甘一己獲罪不忍全閩罹災幷通告聲明俟大局粗定卽行仍歸統一無非保護地方生命財產起見此心可表天日而徵集軍隊遣派腹心以期密捕亂黨布置粗有頭緒詎許崇智自揣不支聞而通其黨羽亦相率逃避現仍遵令偵緝如有就獲請示中央辦理對下善後事宜業已辦理就緒全省一律取銷脫離字樣宣佈仍歸中央統一地方一律靖謐均歷次電呈大總統有案惟所有七月二十以後本月初一以前一切文告多係許崇智所擬迫請飭發自應作爲無效此兩旬以來道仁在閩辦事之實在情形也(後略)

▲時評一▼

程其作俑者乎 (闇)

柏陳之徒皆慓賊好亂其稱戈抗順事在意中至如譚延闓孫道仁胡萬泰之徒頗存觀望非有必亂之心也然而皖也閩也湘也皆相繼獨立雖或有所迫而然然無程督作俑於先卽不可恃亦不若是之遽自甯難肇起以後譚孫胡皆聞風而起不旋踵而取銷又隨之迄今追論禍始程其有辭以謝乎嗚呼

中華二年八月十八日（即癸丑年七月十七日）星期一　第二千零三十六號

接公電摘要

●滇督對於亂事之通電

大總統暨國務院陸軍部海軍部黎副總統各都督民政長各護軍使鎮撫使各報館鑒　歌日奉副總統勘電悲悉余少將大鴻湯中校則賢在湖口被李烈鈞何子奇慘實剖腹棄尸　寶屬殘忍無人道　怨情易極　聞光復有功之吳紹璘黃愷元兩君皆以不附和亂黨　同時在南京被害　盡忿良友尤深惋悼　此外死事各員　應由戰事省分查明　早由大總統飭部分別給恤　其元惡首憝　并請嚴拿懲辦　以慰忠魂　而伸國法　至於亂黨此種暴行　慘無人理　我正可借爲炯戒　萬不可因憤激而踵其行爲　且此次興師本以伐罪爲名　鍔意當以哀矜悲惻之意出之　凡弄兵抵抗拒　似宜概免誅戮　俾國家稍留元氣　并以免以暴易暴之譏　否則同種相殘　殺機大啓　哀我烝民　恐無焦類　似亦非國家之幸也　敢布下悃　幸垂察焉　滇都督鍔　魚

●浙軍聲明受誣

時事新大共和新聞神州民聲時中各報館鑒　頃閱八月十三日時報紀事欄內載有浙省學生軍以□□□□攻擊砲台則製造局諒無重兵駐守似可前往潛攻定於是晚攻刼　謠言殊甚云云　查浙省一切軍隊　向稱知方　何致有附和叛黨情事　溯自滬上戰事發生以來　陳其蔚所統六十一團圍攻製造局　外間誤爲浙軍　此爲浙軍第一次之受誣　迨開駐龍華之時　又有搶掠居民陳德胥及騷擾製造分局之說　迭經密派委員　並飭該處司令官詳確查復　嗣據呂師長及旅長及旅滬浙人先後來電　均謂浙軍紀律頗肅　其搶掠居民確係松江叛軍所爲　至騷擾製造分局並無其事　此爲浙軍第二次之受誣　數日之前　又有浙軍與北軍開戰之說　當經電詢該司令官　復稱並無其事　此爲浙軍第三次之受誣　不意今日又有浙省學生軍謀攻製造局之說　是合之上述二次　此爲浙軍第四次之受誣矣　事關浙軍名譽　且受誣不止一次　若不再行詳細聲明　何以安軍心而釋人疑　查浙省現在並無陸軍學校　即其他師範學校中學校等　亦均在暑假期內　各學生散歸鄉里　斷無赴滬結隊攻戰之理　是種種謠言必係叛黨有意誣衊　以爲眾惑觀聽之計　訪員有聞必錄　未暇詳確探詢　以致報章往往誤載　用特電達　即請貴報速將本電登報聲明　不勝盼切　浙江都督府寒

●湘省取銷獨立後解決辦法之電

都督省長宣撫護軍鎮撫鎮守各使商務總會各報館均鑒　頃准長沙譚都督文電開　本日（十四）宣布罷兵息民　電達中央　聽候處分　請迅簡賢能來湘接代　並祈代達悃忱　促佈文命　同日又接湖南商務總會及農會工業總會長沙城董事各會電稱　即日遣派代表來滬磋商以後辦法　各等語　查前次譚都督及各軍官來電　咸願取消獨立　茲復准電前因　湘事已和平解決　合行通電馳佈　希即分別傳知爲荷　黎元洪寒

●甯鎮淞滬近聞

譯聞

中國軍現方雲集於嘉定一帶　鈕永建之投降乃旦夕間事　太倉現已駐有國軍一千　即於十六日自崑山馳至者也　野戰砲及彈藥之類　吳淞屯積甚富　淞之與嘉　相距僅十八哩　而其間道路亦甚平坦　是以國軍運輸甚易　以南京而言　則張勳已佔領形勢險要俯瞰全城之紫金山　城中叛軍　殊無能爲力　况馮國璋駐兵三萬於浦口　遙爲張軍聲援　而高資大合兩處亦有大軍屯集　對於南京無難旋發旋至　鎮江有張勳鎮懾　現甚平靖　以此言之　則長江上游國軍軍力已足　且可分兵以向嘉定　况雷震春業於禮拜五日抵滬　其所率軍隊　除一千五百人由新康船載往南京外　尚有一萬二千人分駐於吳淞及製造局兩處　張勳擬即與雷震春會征江蘇省下游之亂黨　彼鈕永建本欲自嘉定進赴鎮江　與該處亂軍會合　然今則爲時已晚　除死守嘉定　或率其現有之亂軍出與大軍一決外　更無他法矣　現鈕某在嘉定對於過往船隻搜檢甚嚴　城內居民　已大半遷避　其近河一段現有亂軍駐守者　則直已無一居民　城垣三面臨河　均有邏隊駐守　并架有野戰砲七尊　以防國軍由水面來攻　惟國軍一方面　擬由太倉進發而攻其西　是以禮拜五日由蘇州抵崑山之國軍　現多半駐紮於太倉　而國軍之續至者　亦將以此爲屯集地　聞太倉無紛歧之港汊　亦無他種之阻礙　足爲國軍進行之累云　亂軍號稱二千　多散駐於各寺院　鈕之司令部設於某方塔　嘉定除此塔外　更無第二塔　維鈕某則據司令部　亂軍言適以事往上海　旋與吳姓者詭據稱禮拜五有紅十字會身衣制服之會員五人來與鈕某晤談　惟事後訪諸上海紅十字總會　知該會并未遣員馳往　其身衣制服者　乃亂軍衛生隊隊員　該隊由蘇州王姓爲主政云　聞南翔到有身衣常服之亂軍多人　已徑向嘉定進發　此項亂軍大約即前在吳淞者也　至吳淞之國軍　現方實力清查　並戒備一切云

聞陳其美現在上海租界內與黨人同居

袁總統已明白宣言　此後國軍征討亂黨　萬不容該亂黨於窮促之際自擬降附條件　即局外人有代求寬典者　亦無庸置問　如亂黨乞降　則惟有不訂條件之完全降附耳云云　袁總統此言　顯爲紅會某某數員代亂黨緩頰　并准鈕永建自定條件而發　鈕某之將士以此而得餉銀　並能率大隊亂軍奔逃至嘉定　皆此條件爲之也

以上譯大陸報

●中華全國鐵路總公司之糊塗帳（續）

由是以觀　則該公司過去及現在之狀况中　實含有種種重要之問題　例如孫文此後仍在日本或歐美等處訂立路款合同　中央固有承認之必要乎　按諸事實　孫已與英國寶林公司訂立合同　俾承造川粵某幹綫　此舉固英政府所預聞而贊許者也　當孫至日本時　日報紙盛言孫氏目的　實欲邀請日資本家投資於鐵路事業　不特含有政治關係而已　並稱孫已與日本著名某會社訂立草約云云　又美工程師藍氏亦於去年受孫氏之託赴美招人投資　施以美新總統章爾生曾於原定對華政策力致排斥　故藍氏之言殊不足動紐約資本家之心　旋即改赴倫敦　現尚未歸　當亂事未起　及該總公司之特許權未取銷前　雷氏或已在歐洲有所締結　未可知也　總之該公司之內容　必須徹底清查　而後政府得審其現情　據北京政界之言　政府月貼三萬元已有一年之久　而據該公司用人之言　則以爲此款僅於去年八月起給至本年三月而止　該公司在廣東路之事務所　即於去年八月間開幕云　該公司每月預算　殊饒興味　錄之如下

顧問員　四人　每人每月一千五百元　計六千元
書記員　三人　每人每月一千元　計三千元
科長　四人　每人每月五百元　計二千元
會計員　二人　每人每月二百元　計八百元
副書記員　四人　每人每月二百元　計八百元
房租雜用　計九百元

以上合計一萬三千三百元　尚餘一萬六千七百元　固由孫文自由使用　蓋孫固無一定之俸額者也　此外由孫氏向北京支領而無賬可查者　尚不在內　按該公司辦事人　無一非國民黨黨員　而亦無一有路事知識者　其所謂顧問員者　即王正廷王寵惠溫秉鈞馬君武四人　以如此之月修　儘足以延請西國路事專家　且此項顧問　除會議政治問題外　從未涉足於該公司　而上海及他處之國民黨機關報　亦於此分潤焉（仍未完）

▲緊要時事▼

●民國憲法重要問題

憲法起草委員會已在天壇集議　茲聞已將憲法內重要各問題一一列舉　按日討論　其所舉之各問題如下

一　領土　應否規定　如規定領土當用列舉主義　抑用概括主義

二　人民之權利義務　有無列舉之必要

三　國會　取兩院制　抑取一院制
　如取兩院制　其組織是否悉依國會組織法之規定　兩院權限之異同如何

四　行政部　其組織採總統制　抑採內閣制

五　大總統
　一　選舉方法
　二　任期
　三　權限
　（甲）任命國務員　是否應得議院之同意
　（乙）有無解散國會或一院之權
　（丙）有無發布緊急教令之權
　（丁）對於議會議決之法律案有無請求覆議之權
　（戊）宣戰媾和及締結條約有無制限
　（己）任命外交官有無制限
　（庚）命令權之範圍
　（辛）宥赦權有無制限
　四　大總統除大逆罪外其他刑事罪應否負責

六　副總統　有無設置之必要
　如不設副總統大總統之繼承方法如何

七　國務員　其組織如何
　兩院議員能否兼任國務員
　受彈劾之國務員其制裁如何

八　平政院　有無設置之必要

九　法院　有無審查法律權

十　解釋憲法　屬於何種機關

十一　會計
　（一）豫算決算
　（二）審計院

十二　憲法之修正　其機關及手續如何

●南方軍情各面觀

▲湘軍寇鄂之眞因

湖北蒲圻縣之羊樓峒湘軍逼近　大有挑戰之勢　以致湖北當道分調兵隊前往防堵　各節迭見本報　茲悉黎公以毗連各要隘均已把守　惟湘省地勢遼闊　山路崎嶇　特派測量局朱君派員前往測量詳細地圖　以備急用　惟入寇之風潮　此間謠言甚大　按厥原因　皆由不肖之徒在武昌爲之主持　立意煽惑　經都督府偵探查悉　吳雲龍者　係前年湘省起義原動人　充當鄂督府顧問　担任湘匪駐鄂交通部首領　故令護軍連持大令往東廠口吳之住宅　抄出秘密號碼信件多起　禁物一箱　由軍法局訊明　於前日在閱馬廠斬決　並供出田香山饒作漢黃友明魏際隆陳耀等五人　同時梟首　而湘軍在蒲圻縣之實在情形　傳說紛紜　莫衷一是　頃據可靠消息云　奉軍第二十九團由黎公派往新堤對岸之新店地方駐紮　正擬擇選區域以便築壘　詎料先有湘軍多人在該處巡邏　以爲奉軍犯境　預備開仗　奉軍亦擬對敵　彼此將有決裂之勢　幸有美國在此保商兵輪一艘出而調停　互相退讓　如兩方不遵　則以公道主義干涉　小有衝突　並未激戰　大總統對於此舉亦願和平了結　前聞湘省將有獨立之議　曾派參謀部參謀官葉君

讀啓者……洋四千八百萬元公債……
本公司現於四馬路……閣陳列中國新式煤氣竈自……

橫濱正金銀行啟

大阪神戶…以及中國上海漢口北京天津大連旅順牛莊遼陽奉天鐵嶺長春哈爾濱濟南安東香港等名都大邑均有交通商辦匯兌行一切交易無不竭誠應接素蒙中國官商兩道如存款逐日往來息二厘定期如一年期或六個月期或三個月期其息均隨時面議定其餘匯票現匯等款格外克己倘蒙賜顧請至本行面議可也

顧孫籀先生遺書續到
周禮正義　墨子閒詁　周書斠補　古籀拾遺　札迻共五種　諸君如欲購者請直接向本館營業部接洽不誤　本館營業部啓

上海自來火公司廣告
…之烹任法幷富衆實驗…諸君請往參觀…不取分文

赴湘調停。茲葉君已由岳州偕同湘軍官長四人來鄂謁見黎公面陳一切據云湘省並無風潮。蒲圻之兵。係由贛省分軍牽制。欲襲取湖北。幸軍裝無多槍彈不濟不日定可撲滅云云武漢商民輕信謠言自相驚擾日來搬遷者絡繹不絕。漢口杜鎮守使爲維持大局起見特會同夏口各行政官在漢益巷召集各商團開特別大會。報告湘軍實在情形各商民勿庸誤會務須持鎮定主義而保治安云

▲湘省鬧亂宗成之內幕

湘省獨立之說傳聞已久於上月二十五日始宣布其內容實由激烈穩健兩派。彼此爭持且以軍事計畫尚未布置妥帖(如招兵購運鎗械子彈之類)又以商界中人。大半以生命財產爲重。不願獨立致亂秩序故連日特開政務會議迄無一定主張。聞第一次會議。譚人鳳携有手槍入場。當即舉槍示衆謂今日有不贊同獨立者即以此物相贈。於是穩健派遂噤不敢聲僅由激烈派相繼演說而散第二次會議。則先期約定不准携帶危險物件。到會者均由門外搜檢方准入場。是日除激烈派仍執前說繼續演講外其穩健派中如內務司長蕭仲祁省防守備隊長余道南機關鎗營長張松本國稅廳籌備處處長陳炳煥及某某等五六人亦相繼演說蕭仲祁拍案大呼。謂此次李烈鈞與北軍發難牽動各省擾害地方李烈鈞實無人道。查李烈鈞以少數人私見假託全體名義稱係萬衆一心試問贛省商民果願遭此糜爛否湖口遇害之人民果能視死如歸否今以湖南論請即採訪全省商民。有一人贊成獨立否。明知均不贊成而曰全體一致。此等味心之談。是亦絕無人道。鄙人決不認可。云云張淞本則謂敝營專爲保衛都督而設敝營長祇知保衛都督此外不知其他。今都督既無獨立之決心敝營長何敢稍萌異志譚都督亦當衆宣言謂諸君如必欲首告獨立。鄙人固不敢贊成。然亦無反對之能力但請另舉賢能。繼此重任如不許鄙人去職鄙人惟有閉戶深居聽諸君爲所欲爲而已是時激烈分子如唐蟒陳强譚人鳳等相與極力辯駁意氣激昂爭論逾時訖無結果而散迫至二十四日始由激烈派多人不由分說宣告獨立通電公推譚都督爲討袁軍總司令即於二十五日淸晨在都督府懸掛討袁軍大旗正式宣告獨立。並由各警署沿街傳諭各鋪戶居民一律懸掛國旗各商民亦無敢違抗惟獨立後輿論甚不爲然。激烈派欲派兵入鄂進圖武昌。迄以餉需無着。未能有何等舉動。李烈鈞聞之由贛派兵至湘鄂交界處巡邏。託名湘軍。大張旗鼓。湘中祇有退伍兵稍形附之而已而湘垣情形究以反對獨立者居多數。譚唐知大勢已去亦已消聲滅跡。仍由譚督主張。於十三日取銷獨立。前數日之擾亂情形大致與閩省相類。甚矣南省人心之浮動好自擾以速禍也

▲重慶獨立將取消

四川熊克武師長向駐重慶其舉動本不甚穩靜自恃光復有功盤据重慶川都督無力可以取消之。此次重慶宣布獨立。省垣胡都督。並未預聞。熊之所以昧然爲之者實或以國民黨報紙之造謠。謂某處已獨立某處已獲勝熊本武夫而急於功利者。不加深察信以爲眞遂宣布獨立以冀本省軍隊之響應不謂鄰境。絕無動靜。而中央討伐之令。已紛至沓來。熊頗自悔。前日託胡都督代電中央。謂此次獨立非克武本意實由下級少數軍官迫挾一時權宜不得不然現正設法鎭弭。以圖自贖云云說者熊某在重慶平日傑傲不馴四川之統一實亦表面文字其眞際不堪深究。今熊又露逆跡。不如趁此時機取消其師長。以絕川中後患惟未識中央及省垣之能力可實行否耳

▲江蘇兵禍之種種

自南京三次獨立後官軍與亂黨開戰業已十五日將紫荊山克復。該山砲台俯瞰全城官軍已得形勢。不日可以攻下然自十六七兩日。戰事停滯。蓋因吳淞投順後其餘兵潰至內地其逆首鈕永建。則欲潛赴南京。何海鳴亦招鈕卽往官軍爲欲合先縱之計待其至而聚殲之。以故兩日來幷無劇烈之戰聲。至吳淞潰兵之竄至嘉定。亦有待撫之意向官軍方面派第二師第八團二連駐太倉一連駐崑山第七團第一營駐安定第三營又一連駐正義。並有機關鎗兩隊亦駐崑山以防嘉定亂兵。幷護甯滬路線。蘇屬方面或可免戰禍甯省亦不日可下至江北一帶匪盜充斥。無暇鎭攝且此潰兵都有携帶槍彈逃者。後日之爲地方禍正未有已也

●內亂中之外交消息

外人不助叛黨倡亂。外交團不承認其爲交戰團體者此雖各友邦篤念國交然美國公使。暗中亦大有助力。美國所以助我平亂之原因則以中華民國成立後美國首先承認。以承認有先之關係故對於外交團之會議美公使首先决認叛黨爲內亂。各公使因此亦一致主張。由中國政府自平內亂各國不取干涉主義。並聞大總統前次所頒布賠償外人因亂事所受損失之命令。尤爲各國所滿意云。又此次內亂發生最初之聲勢亦頗有可觀不旬日間南方之獨立竟有數省之多各國對於此事雖經認爲一種內亂然不料亂事之平定有如此之敏捷迅速也。自江甯取消獨立後各國卽甚爲驚服及至江西安徽各省。相繼肅清。外交團尤非昔比不但信政府確有戡亂之能力且於外交上並得極良好之影響先是各國以民國成立後。政府辦事。處處疲軟。漸有輕侮之意。自此次內亂問題發生政府之威信。震耀寰宇即平素最輕侮中國之人亦無不肅然起敬。故黃興諸人雖日宣言推翻政府殊不之計經此一役。政府之信用。轉益增鞏固。此亦叛黨諸人始料之所不及也

●八月八日衆議院紀事(續)

(彥深)

某議員又動議增加一條(議員請假連續至兩月者除名)表决少數蓋請假既經院議允許則至五十九日尙不付懲戒而一至第六十日遽行除名天下無此情理也祕書廳名目。褚輔成議改爲事務局谷鍾秀謂名稱無大關係不如仍用原名黃攀亦主張不改孫鍾和之且謂既改祕書廳爲事務局務長與議長並坐殊屬不稱場中哄笑旋以改事務局付表决少數八十三條原案規定祕書長及所屬各職員由議長任免之審查報告修正爲(祕書廳之組織別以法律定之)因此項官制已議決開二讀會也。鄭萬瞻登壇反對審查報告大旨謂民國議會萬不許有他種性質之人員雜入其中故祕書廳人員不贊成由總統任命云云。此等議論簡直可說不通彼何不竟云民國中萬不許有大總統名目乎付表决審查報告竟以少數否决。而付二讀之祕書廳官制案亦根本打消矣。以上各條一一表決過去于是議至九十一條經費定議員歲費六千元。審查報告脩正爲三千六百元。(報告理由見前期通信)其他修正案甚多據議長報告共有一千二百元二千四百元四千元及四千八百元等種種數目照例以議員修正案先付表决詎一一皆以少數否決當四千八百之數被否决時政友會孫鍾復提起五千元之修正謂吾人處立法機關不能事事爲一時之我者想若沽名釣譽極力主少未爲不可不過規定太少政府可收買議員政黨可收買議員窮其所至必至國會爲政府利用而精神喪失矣洋洋灑灑演說遍表决結果仍是少數最後議長以審查報告之三千六百元付表決。多數起立。復以議長六千元副議長五千元付表决亦多數起立。於是討論第二項(議員得辭歲費之全部或一部)董增儒起謂主張一千二百及二千四百之各議員當然應解一部本員特爲聲明衆大哄笑其時又有提議應添扣費名目者。適以延長時刻已滿自由出場者多。宣告散會致剩下無關緊要之兩二條未能完全通過則實少數人以歲費失望鬱勃之氣無從發洩遂不顧而去耳記者微窺衆議院人數雖衆然公正明達之士其成分實較參議院爲多故作法自肥案既通過於參院者竟被衆院痛加裁減。其他諸事亦以衆院爲能顧大局。此者議國民所極宜注意者衆院議員由吾人民直接選舉而來宜其略知甘苦不敢浪費而任期之短長亦大有關係蓋自恃久任不免有不顧輿論笑罵由他之概也頗聞近有主張改定一院制者或不無商權之價值乎但此案雖經通過總須求參院一致聞國黨參議員某君言此數參院決不同意。非開協議會不可。協議之結果。當以無記名投票表决某君言下似頗有把握若可愛之數千元已在囊中者然。然則衆院諸君今日亦落得大方耳。雖然三代以下惟恐不好名寄語孫鍾君彼鈞譽沽名者吾輩終不敢不深加敬仰也

●甯垣變後關於程應佈告電文(續)

▲**第二件** 北京大總統國務院鈞鑒密甯垣十五之變德閎事前無狀咎無可辭十七日滬鐵路同都督密籌布置力圖恢復冀贖前愆於萬一因交通阻滯自十九日起始克先後密陳請示機宜調遣設備時逾一週有日通電宣布各屬一致局勢稍振維時亂事方急未遑請罪神明督責痛苦尤深現在亂首潛逃滬戰連捷淞台將下大兵雲合全省指日底定上海被難人民亦已避事鈞令行縣約集地方善士籌款募捐妥籌安撫各行政機關幸未十分紊亂收拾整理尙易規復舊觀德閎勉膺重寄本適分量此次甯軍肇變職守所在同負責任縱蒙大總統以先期在京由加原宥返艮知豈能自恕應請迅予免官加以懲罰以爲膺闔溺職貽誤地方者戒南京當變亂之後人心未定迭據士民要求赴甯安撫現因吳淞阻礙俟滬甯通車後卽當前往維暫現狀一面敬候大總統簡任賢能迅速來蘇辦理善後在後任未到以前一日在事仍當一日負責不敢少有怠忽重取咎戾臨電惶悚屏息待罪之至應德閎呈江

▲**第三件** 國務院復應省長電應民政長密奉大總統令江電悉變生軍隊與文吏何干該民政長因足疾留京月餘甫回上海驟聞甯耗更無罪狀可言務望勉爲其難會同馮張鄭各軍料理善後恢復舊觀將來遣散冗兵拊循甿庶正須熟手毋得諉卸等因特達國務院魚

▲**第四件** 應省長第二次致大總統國務院電北京大總統國務院鈞鑒密奉國務院魚電傳大總統鈞令恕其既往策其將來自顧庸頑詎忘感奮惟念甯軍肇亂德閎雖無治兵之責同爲守土之官當日倉卒變生勢成束手誠念政府命吏責任之重與夫蘇省全局關係之鉅忍辱偷息勉圖自贖徒以智力淺薄迄未補救萬一幸賴中央威德大兵雲集叛首潛逃滇池之禍指顧可定德閎拒逆無術弭變無方輕棄官守不能殉職外慙淸議內疚良知今復寇退則反靦顏尸位不特對人無信用對己無廉恥抑亦官吏無法守國家無紀綱硜硜之愚竊謂未可謹再自劾昧死待罪應德閎呈蒸印

時評二

亂黨之理財政策

(一子)

一爲搜括公私各機關挾其少數暴亂軍人之勢力一再攜取不盡不止也其次則廣行不兌換之軍用鈔票挾一廢紙入市購物其目的不在購物而在找欵名爲絲毫不犯秩序如常實則與盜賊劫奪無以異二者互相爲用而社會之財產乃可相遞以至於盡是爲亂黨之理財策

大舞臺十七夜戲頭等正廳五角

趙東昇　伍月華　何家聲　萬盞燈　林步青　何金壽　貞小芬　桂紹先　納空城計　沈韻秋　李春來　王永利　小如意　趙如泉　殷春虎　七歲紅　徐春發　林步青　小如意　趙如泉　買壁雲　貞(小桂)芬　應寶蓮　小桂芬

△慶頂珠　▲宇宙鋒　謀安　告父　失街亭　斬馬二　蓮花湖　陰陽河　四杰村　拾十八扯

本舞臺電話三千七百零二號

大舞臺

◁特別包廂七角頭等正廳五角二等正廳三角三層包廂二角▷

毛歲紅（十七夜戲）　買壁云（十七夜戲）　李春來（十七夜戲）　小如意（十七夜戲）　趙如泉（十七夜戲）

四杰村　八拾扯十　蓮花湖　（▲陰陽河）（拾十八扯）　（▲陰陽河）（拾十八扯）

○共和中舞臺○

七月十七夜戲包廂五角頭等二角二等二角三等官廳三角

宋春岩　周俊民　馬崑山　曹冠芬　一玉如　宋永莊　李元利　（王春寶）李菊百　蘇奇來　王又宸　薛永山　玉春浦　王又宸　小金錄　鼜春來

▲下河東　▲藥茶計　△廻龍閣　△騙騙　金鑲玉　艷陽樓　紫金仙　拾玉鐲　金錢豹　白文奎　奇冤報　一捧雪　（粉菊花）　周恒庭　溪皇莊

丹桂第一臺

七月十七夜戲特別改良拿手好戲

邱連奎　李冠瑞　雙喜　殷彩芬　鄭德山　王瑞雲　朱小　（金紅翠）　小桂芬　鄭彩樓　（八紅寶）　郎德山　李少宗　楊瑞亭　蓋叫天　譚鳳鳴

▲北海　▲八珍湯　三娘教子　包案　雙冠誥　周五寶　山海打　(明)取鎮城　獅子樓　拿高登　誘妻　還妻

商辦肇明茶園

七月十七夜價目注意登樓包廂六角特別包廂五角頭等三角

郭仙舟　沙香玉　夏月華　張德祿　馬妙儀　趙文連　邱蕊卿　賜飛珠　王洪壽　毛韻珂　趙文月　夏月潤　孫菊仙　夏月珊　周鳳文　治雲

行路殺狗　張順來　哭靈勸妻　武文華　替報（關）過（全）紫　夫仇五關　霞官窮　花（全）富（本）葉

全班名角著名藝員合演新戲

商辦鏡花戲園

在本園開演　臺鍾鼓齊鳴　律鳳千百十四一四四號

七月十七夜戲特等包廂四角頭等正廳三角二等二角三等一角

裘湧堂　周昌順　林芳錦　張寶香

任子辰　陳飛霖　賈菊仙　史亦奎　高寶蘭　秦玉桑　趙桂標　高寶辰　陳亦奎　任子秦　高辰寶　史銀奎　潘得勝　韋鴻鴻　小鴻貴　陳芳錦　小鳳林　胡鳳蘭　黃玉仙　秦菊鑫　洪月標　何毛鳳　趙虎

探（監活）祭文　武香球　大團圓

寶善街丹桂茶園夜戲正廳二角

七月十七特聘改良應時節事良劇並頒嘗等員特演初扯傑作

揚長候勝喜合演　一金菊花　小春勝利　馬桂芬　牛桂奎　小黑云　小勝奎　趙山鐵　白玉梅　趙紫雲　柴子云　十三旦　蝴蝶夢

樂毅伐齊　宿池水驛　斬草雄信　（茂）（州）（廟）照文關　探親相罵　（砒砂）（紅痣）

同樂旅館

（即江灣同學旅館）

本館開設在四馬路新鴻安洋弄一式洋房飲食精潔招待周到飯菜及各項應用價格低廉以招各界惠顧　主人謹白

嫩面玉容散

本藥房精益求精始創此散林女士面立上可油比專治男女酒刺雀斑等病每瓶小洋三角○每盒四角○粉面妙品上海四馬路口鼎豐里華美藥房啓

男子九醜丸

發行所○中華藥局

男子九醜丸……（以下文字模糊）

瑞和洋行

禮拜一拍賣　淨漬貨

准於下午二點十七日在本棧拍賣鏡面粉刀子包剃刀布燈包箱籠打樣草帽以及電箱通物等食佈此不聯合膠泡布二十六拾八拾一六頭布一

乳汁麥精

即英國克土毛丁

乳汁麥精用各國上等乳汁和麥……（以下文字模糊）上海英大藥房（各藥房均有出售）

高德洋行

上海英大馬路　三十六號便是

創製托力克化學濾彩鏡片

（以下文字模糊）

寶亨

路十四號　上海冰忌淋生嶺　電話三三五七

（以下文字模糊）

魯意師摩洋行

禮拜一拍賣　綉花軟貨

准於十七日下午一點鐘在本行拍賣各國男女綉花被巾面衣料紗鞋子手巾衣枕……（以下文字模糊）

中國精益眼鏡公司

中國第一次自製托力克鏡片

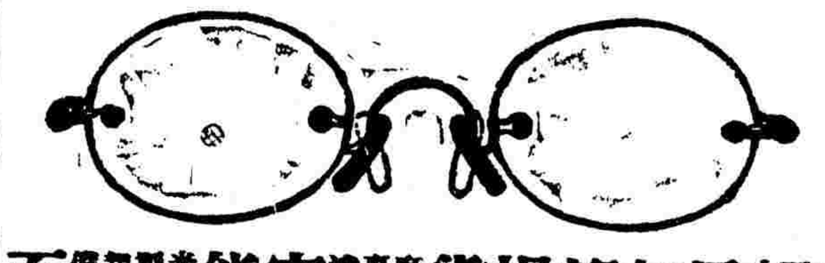

本公司自製各種光學鏡片為我中華民國獨一無二之新製品西洋各國光學專家亦稱蓋非特驗目光配運機磨片量面裝架專門技術無弊精益求精力求新異固不敢以損人目光不對光之鏡片貨自損名譽不真實之偽……本公司所製各種光學鏡片……家所能造者本公司無不能照造照配凡東西洋專面部裝配按照各人

上海南京路泥城橋東首八百十九號

利華洋行收買珍珠

中國通商銀行謹白

（以下文字模糊）

三日愈　珠珀五淋白濁丸

韓菊大藥房○家藏世傳秘方○修合靈驗妙藥○專治花柳毒症○效驗神速

（以下文字模糊）

今將吉督咨明湘督取銷陳讀原領咨緝文件並派員尋覓陳讀追回咨文以免藉端索詐各情形登報廣告

（以下文字模糊）

中華民國二年六月十八日

全無治虧致病專球匹腎所各之藥

血乃身中至寶肢體百骸之強壯活潑視聽言動之有非特之聰敏靈捷皆以血液榮養之功也然享康福強壯之內腎專以濾清血液不能幸之有二十四小時從血內提出之液夜不息每二十四小時從血內提出之液夜汚之血約有二十四磅若腎虧不能濾清……

圖以示形

上海江西路皮字五十一號兜安氏西藥公司啓

各大藥房均有出售每瓶大洋一元二角每打洋十二元

即兜安氏秘製保腎丸是也

通學報館書目

（以下文字模糊）

本埠棋盤街文瑞樓書局售書……

蓋世耳聾還聽丸

（以下文字模糊）

五愈肝胃氣將軍丹

（以下文字模糊）

中華民國二年八月十八號　癸丑年七月十七日　星期一　第一千零三十六號

滬上中西醫士一覽表

姓名	科別	住址
鍾伯祥	內科	北京路七四八號
醫士 李頌伯	中西內外科	寗波路鳳鳴里口二百零四號
王覺初	中醫內科大方脈	廣西路新民坊一百十五號
西醫 葉重熙	內外科及一切奇難雜症戒煙	白克路五六四號漁陽里一千二百四十二號
鍾傑周	牙科醫生	英大馬路小菜場對面百四十號美華影相店樓上
顏伯卿	傷寒內科喉症	新江路洪德里一弄四百八十七號
西醫 周光松	內外科	英大馬路小菜場對面愛康里三百三十六號電話二四一一
費道人	精專溫熱時症痧痘傷寒霍亂	英界北京路寶興里九十七號德律風四〇〇三
李播臣	內科大方脈	新閘路仁濟里二弄第一家
顧文俊	咽喉外科文武痧痘急痧雜症	英界大馬路日升樓後首香粉弄第七十號門牌
北京 楊闓州	大小男婦內科	新界白克路餘慶里一弄內一百七十五號
西醫 陳淑觀	精知婦幼內外等症尤長產科	英租界成都路同福里百六十四號電話五四三二
沈琢如	傷寒婦幼雜症外科	寗波路恒裕里口四十七號門牌第二百
蔣以莊	大小方脈婦幼科以及痧痘驚風喉科花柳等症	三馬路同安里仁和公棧內
于今醫家	內外科奇難各症兼中西醫未痊者可爲究治	法界李梅路八十號
杭州 徐天池	傷寒兒科女科內科男婦專門喉科要症	門診十點鐘起三點鐘止英界南香粉弄恒德里第二家
楊辛孟	內科男婦大小方脈	北京路洪德里七百十三號
蘇城 鄭樂山	世傳女科兼理幼科	二馬路胡家宅安康里北弄內第六家
西醫 張嗣森	內外婦幼花柳眼科	四馬路青蓮閣東隔壁神州醫院電話三九〇六
梁仰峯	內外科	江蘇孟河 大馬路泰和里
餘姚 毛志翔	內科	上午英大馬路巡捕房東首 下午勞合路福綏里第一家
西醫 周邦俊	內外各科戒煙丸片	老白大橋堍北四川路同濟藥房內
李德嵐	內外科花柳專科	天潼路普濟堂內
四明 林渭川	精治痔瘻門外科	三馬路胡家宅耶穌堂對面永濟堂內
西醫 應廷佐	內外科眼科喉科花柳科婦產難症	上午小東門四牌樓四十五號 下午在海甯路松壽里一弄一家
曹種瑤	中醫內科	英芝宗路貴州路口
陳漱庵	男婦科兼咽喉	二馬路貴康里二百念七號
蘇嘉裳	牙科	三馬路西鼎馬路德福里二百念一號
梁煜臣	牙醫生	四馬路六十一號
符賛人	男婦大小方脈	南市竹行碼頭竹行弄內五十五號

姓名	科別	住址
博士 劉銘之	內外科醫學戒煙	杉板廠新橋東首 上午拋球場
沈伯珩	中醫內科	新閘路昌壽里八號
葉晉叔	男婦大小內科	卡德路壽昌里底五百九十八號
西醫 馮志銘	內外科	武昌路西首十三號洋房
西醫 蕭智吉	內外科眼科牛痘花柳專門	四馬路五洲大藥房對面德律風三千一百
學士 陶禮之	牙科	四川路八十三號後門對面德律風三八九〇
汪耀卿	內科喉科	四馬路華眾會胡同第二百七十八號
陳鑑航	醫科喉科	海甯路金德里七百四號
馬顧之	男婦傷寒大小方脈	英大馬路新德裕里念八號
寗波 真老宋家女科梧岡		三馬路寶康里
趙葆春	內外科	大馬路連元棧
毛玉書	痧痘驚疳幼科兼精種牛痘	英大馬路州路三號
西醫 張壽山	內外科	四馬路西新新醫院
周雲盤	內外專科	馬路立新四百二十號
江觀卿	咽喉內外	寓後馬路弄口朝南
趙鑑秋	內科男婦大小方脈	新北門里三百五十一號
王寄鹽	傷寒女科兒科喉科	新北門一弄一百二十八號
嚴鼎彝	眼科針灸	三馬路大舞台一百五十一號
博士 李復生	內外科及一切疑難雜症戒煙	英租界後馬路十二號
西醫 陳滋	眼科	下午在三馬路小花園上海眼科醫院 上午在火神廟前
醫士 王子厚	內外科戒煙丸片	英租界後馬路乾記弄十二號
丁福保	內外科	派克路昌壽里第二家
蘇州 李佩青	內外科	上午英大馬路福康里 下午五馬路棋盤街
楊瀛士	大小方脈兼理產科	二馬路寶康里二百廿六號
國本綿貫醫院	內外科及眼科產科花柳梅毒	法界靜安寺路大馬路店後面電話一千六百八十九號
傅春波	針科專治男婦瘰癧疫暑小兒驚風	新閘橋法界
陸祿軒	專治傷寒溫病及一切疑難雜症尤精婦科兼理戒煙善後療法	新馬路元昌里六弄
柯春香	內科	英大馬路三弄三家洋房
嚴孟丹	中西內外科兼專灸治	北京路四百三十四號

彰壽堂始創真正順氣化痰止咳
試服化痰奇藥
夏縣當面可試痰化爲水各埠託辦必須...

凡痰嗽之症多由肺受風寒鼻塞咳嗽......請服化痰奇藥......每瓶大洋一元......小瓶四角......上海四馬路彰壽堂謹啓

煙界亂世之預備
戒煙雪垢丹　價服後每瓶大洋一元　每包大洋三角
此丹含一種補精遺精新爽一切因病上癮者俱能戒除......
雪垢丹......雪垢丹......
上海 洪德里 夏新公司

第一總統牌　精神丸　功效

江君玉照

中法藥房鈞鑒鄙人身歷軍界十有餘載而心志尚戎其奈服驅常生病痛屢請醫士診治若云思慮過度氣血虧損以致頭暈眼花心神恍惚亦時難以奏效後因來蘇之便與友人述及貴藥房精神丸之功用非凡鄙人即至五洲藥房購有一打如法服之乃知而體壯身強精神格外充足其痛苦失矣愛誌數語並呈照片一張請新代登報章以表銘謝並告世之欲身強體壯者非服精神丸不能有唯一無二之驗也

前駐蘇十五師大隊長　江寶山立正

血薄腦弱精枯神短以及風濕骨痛腎虛腰痠諸症倘有受其一二者則人之康寧幸福自難享受於生子續嗣一層更無可言追憶昔時身強自由之樂至此則生無限悲感但是此種危險衰弱之症不特自知難好即中醫亦多束手乃知西藥中竟有精神丸能以治愈虛衰並有化風除濕精力充足體氣復元之功蓋是藥補濕驅風消毒獨一之補血聖藥請余不信請觀江君證明治愈之功即知此藥效用之迅速也

價目　大瓶五元　每打五十元　中瓶一元　每打十一元

總發行所上海三馬路中法大藥房

有志學習日文諸君鑒
日本中村虎先生在華十有五載精通華語教授日文學者詳細章程請到先生寓所取閱可也〇寓北四川路群豐里四百九十七號盧氏日文學社便是〇介紹人 周非 陶保伯 項新民 同啓

蘇州景海女校招生
學科分甲乙丙三類(甲)大學預科(乙)中學科(丙)小學科甲類畢業可直接升入外國大學宗旨中西並重以養成女子完美之學識高潔之品行爲宗旨開學陽歷九月四號陰歷八月初四報名天賜莊本校

治聾良葯
彰壽堂主人......

秘方得 婦科一索必雄丹
婦人難於生育......此丹信服......若不見信......有法可試將來不生蛋之雞......以此丹......半月後蛋自生矣
上海三馬路　錸雲大藥房啟

彰壽堂精製真正衛生飲尤宜氣欲廣嗣......
真參鹿茸海狗腎補血生精丸
如意丸　善治色癆

中華民國二年八月十八日 即癸丑年七月十七日 星期一 第二千零三十六號

地方時事

雲南

▲羅齊部落之警耗 雲南 蔡督急電中央略稱川滇交界麗江府屬之羅齊部落聚衆約四萬餘人於二十五日叛變直撲府城全省一體戒嚴惟本省兵力素單已飛請川都督尹經略使火速派兵合剿免致蔓延云

▲分兵防衛 某國兵佔據滇密後行動頗違公法蔡督已飭李鴻祥師長分兵迅駐大理蒙自一帶以自衛

▲滇中觀察使成立 雲南 設有滇東道滇西道滇南道臨安開廣道分駐各地方近滇督改爲觀察使更名滇南滇西及臨開廣又於省城另設滇中觀察使監督近省各州縣原經中央簡放周鐘嶽君任理周君已定期接任旋因病遲延至前月始行到任滇中觀察使於是成立

福建

▲許崇智之專權 閩軍本爲湘人後改編爲陸軍第十四師軍事上有勢力者二人一爲杜持一爲許崇智許前爲閩軍北伐總司令杜持則中央所任之十四師師長也許爲廣東人孫中山去年之入閩胡漢民實隨之胡本結於許崇智又以彭壽松同盟會之機關利於湘軍許久駐南京及去多杜持以軍事代表來京未歸而宋案借款風潮繼起於是許崇智乃歸閩援而盡十四師師長說者謂許與黃興胡漢民李烈鈞皆有成約雖不可知然以許崇智易杜持因未稟命於陸軍部也許統十四師不數月暗中脅民政長張元奇(張共和黨人)張倉皇返京而民政長印委內務司長江衛經代理焉

▲中央將來處置 日來中央對於閩省漸有覺悟之意而對於閩之處置頗覺煩難緣閩省軍隊向有閩湘主客之區別一時未能遣散而財政過其窘困民政長一席除國黨派外率皆觀望不前最近所傳消息政府於閩督一席已有擬以洪永安氏代之之意洪氏係前任福建水陸提督河南人本籍多隆阿部下轉戰甘隴間光緒初入閩甲申馬江之役洪守長門砲台以砲擊法艦積功升至提督當辛亥八月前告休歸汴今年已六十餘政府以其素日在閩軍民均有威望頗欲起之至民政長一席尚未得人外間或傳有林炳章陳壁之說皆不確

▲省垣現在情形 現在閩省表面尚安靖唯財政極困難最近閩有國稅廳與省議會因劃一稅法事大生衝突省議會現方停會而護理民政長江衛經與國稅廳廳長劉彭壽亦不相能其原因亦以財政非常乾涸國稅廳獨據稅所而隸於財政部不事通融中央又無救濟故行政司法各界皆嘖有煩言其實閩省光復後秩序最佳始終不用軍用鈔票如徒事補救頗非難事也省議會中以國民黨略占多數共和黨稍大今且合民主統一組織進步黨其中甲黨專橫叫罵乙黨消極抵制壹如北京之兩院云

▲補誌取消獨立告示 閩省都督孫通告照得閩省前次脫離中央原因時事非常急迫中央消息又復隔絕故暫時爲維持地方秩序計不得已與中央脫離本都督前次通告原有俟大局粗定後仍歸統一之文現大局已定自應取消脫離字樣仍歸統一茲奉大總統電諭深知閩省爲難情形勅認真維持地方秩序并嚴拿亂黨等因除遵照電復外爲此通告軍民諸色人等一體遵照毋違中華民國八月初九日

▲禁止祕密結社 日前孫都督通告云自贛事發生南省衝要之區均已宣戰吾閩地點稍僻尚無風鶴之警自應上下一心及時自修政治力保公安而支危局訪聞近有無知之徒祕密結社希圖斂貲乘機刧掠擾亂治安實爲地方之害本軍政府以維持地方秩序保護全省治安爲堅固不移之宗旨現在軍隊各守軍規行政各有專司所有正式各社會自應共濟時艱確守純正宗旨遇有公益之事必須報明本府核准方可施行嗣後倘有置大局於不顧視法令如弁髦巧立種種名義希圖擾亂地方則是甘冒不韙法所不容一經發覺定即按照軍律從嚴懲辦

▲許崇智離閩之同件 許崇智爲閩省首逆茲查得隨許崇智離閩之徒黨如下司令部軍法官萬黃棠司令部三等參謀官黃震白司令部額外書記官李煥二十八旅副官鄧長清新兵團一營營長張祖漢二十八旅副官左新輝五十三團軍醫何梓林等均係湘人此皆從許崇智同粵之同伴也

廣東

▲發現僞軍用票 汕頭警察所昨據某店東林平稟稱前在福坪源隆米店找換廣東軍用票數十元攜往省垣購物中有二張共二十元係僞票不能使用昨轉回汕向該店交涉彼不承認等詞發所據此傳該店東劉安能到所質訊劉供並無找換此項紙幣與人刋各交保在外候查明澈究云

河南

▲沁水爲災 沁陽城東北鄉內都塞居沁河北岸本月十號上午四鐘餘大雨傾盆沁水陡發兩岸洋溢忽然堤岸決口寬約十餘丈深約三四丈盡成一片汪洋該塞牛場於波浪之中房屋倒塌頗多人畜淹沒無算其南岸馬鋪村之沁堤亦於是時決口八九丈之寬男女老幼俱登堤岸牛馬雞犬盡皆淹沒而常樂村決口亦然房屋亦均倒塌粟食盡葬魚腹誠巨災也有保衛地方之責者曷視斯民之溺亦猶已溺而有以拯救之乎

▲汪廳長注意國稅 國稅廳汪廳長近以豫河經常出入款項業經劃歸國家稅中勢須調查以重要公當委核廳科員親赴該局調同梁澤民並案零四束及前存儲大清銀行息摺若干扣計共銀二十四萬兩此外尚有洛潼路股票據若干份(銀數未詳)刻聞業經檢閱完竣復派科員送交河防局長接收備案矣

浙江

▲呈報冒充浙軍匪首事 浙軍第十二旅旅長葉頌清呈報第六師呂師長爲銷斃匪犯陳貴和湯桂林原文照錄如下竊查龍華前自松軍去後浙軍未來之間地方空虛人心恐慌有不法匪徒乘機擾掠取製造分局軍裝什物並搶劫居民陳德晉等家銀錢服飾各件旅長奉命調駐此地當經通飭各團營嚴密查緝匪類究辦在案茲據步兵第二十三團團長王尊呈稱據第三營營長薛炯轉據九連連長華鉅銘報稱查得在地劫匪陳貴和尊索行不法日前乘龍華空虛無兵防守之際膽敢糾同外匪湯桂林等掠取製造分局軍裝物件並於本月六日搶刧陳家宅陳德晉家衣服銀錢並砍傷事主陳德晉左手復於本月八日夥搶取財物裝皮箱六隻僱三角車三輛運往上海現經派兵將該匪陳貴和湯桂林二名拿獲解請訊辦等情轉呈前來旅長當即發交軍法官研訊該匪犯陳貴和湯桂林均各供認不諱並據事主陳德晉指稱該匪陳貴和湯桂林確係在場行刦不諱等情據此查該匪陳貴和湯桂林糾夥搶掠砍傷事主實屬罪大惡極當此秩序未復伏莽猶多之際若不從嚴懲辦將何以儆閭閻而靖匪氛旅長當即按照軍法將匪犯陳貴和湯桂林二名各處死刑執行銷斃除仍嚴飭所屬查緝逸匪務獲究辦并呈報都督外所有拿獲搶掠龍華製造分局軍裝什物及民人陳德晉家衣服財物之匪犯陳貴和湯桂林二名並訊辦緣由理合備文呈報云云

●司法停止經費 日前都督府准行政公署函復(原文已見各報從略)查自八月一日起省城暨嘉禾與興紹縣紹興各戒嚴地域各級審檢廳既經令飭暫停另委軍事執法處長就各廳地點人員改組軍事執法處則各軍事執法處月費自應分別各項開明數目以憑核發至於未編入之人員俸薪暨暫停各廳辦公額費職務既經中斷何所用其額費更何能虛支俸薪一方發生一方停止事屬當然否則機關停而經費不停非特際此財政困難款項重疊無力應付恐事涉兩歧辦法亦欠一致除未戒嚴各處司法經費仍照常核發由各該廳直接請領以清界限外所有省城暨嘉禾興興紹縣紹與各中斷機關昨已令飭軍事執法處長轉知高等審檢兩廳長查照矣

●嘉站職員被捕詳情 浙路公司營業局據報嘉站於十一號之夜突來司令部暨憲兵營多人聲稱全站職員盡居嫌疑地位必須先行檢查站長躡之導至各職員臥室開箱啓篋逐一檢察毫無違禁物品然頃復檢查郵電其時適有朱姓職員因事繫獄寄函至站向各職員告貸濟急而不料即指爲鐵證見信上有名者概被株連甚至站長亦在內一併逮捕而去次日由司令部移送軍事執法處訊究不知所爲何事昨十四號下午聞尚未訊供云

▲嚴查挾欵逃官 南潯統捐局長周夢麒挾取七月上中兩旬捐款八千餘元託詞赴滬卒以乘輪東渡一語希圖逃遁當由國稅廳胡海帆處長撮要電部要求電滬交涉員速辦并致函浙江特派交涉員溫君設法照約引渡昨得部復到浙略以該局長挾款潛逃固非該處長所及料但周夢麒於念三日赴滬何以該局徵收員胡章甫於二十六日電省且該局長並無解文攜帶局員既已接洽則所謂送解文人之空銀箱及再行趕人至申等事無非爲欺蔽委員之計委員既閱局員之電即至周夢麒既能通函於局員何不可逕達於處長蛛絲馬迹頗有可疑除電致滬交涉員嚴密查緝外應令該處長將周夢麒所雇員役妥爲研究有無扶同隱匿等弊呈報是亦整頓吏治之一班也

▲電商浙軍援甯 龍華所駐浙軍步砲各兵曾由鄭鎮守使商同浙督許其暫往吳淞藉厚兵力現在吳淞已經降服葉旅長奏捷到浙浙軍名譽從此益增朱都督以紹屬土匪湖梟匪時有警告該隊亟宜調回以備防堵之用葉旅長冒暑助勦亦復成功不居遂令回防日內即擬拔隊惟程都督對於南京消息頗以兵單爲慮雖陳師長善於調遣而屢遭變故軍心易懈因思乞師鄰省令葉旅長隨同赴甯聞已電達到杭未識能邀朱督俯允否

鎮江

▲歡迎張上將蒞鎮 江北鎮撫使張上將勳於十五號由揚抵鎮駐節大觀樓商民開會歡迎各店鋪亦懸旗致敬聞張上將不日即統率大兵向甯垣進發云

▲避難者遷回 日前兩軍將戰事居民紛紛遷徙室九空商鋪亦皆閉歇現戰事已和平解決秩序亦漸次恢復故居民之距離不遠者均已陸續遷回惟各店鋪尚未全行開市

▲計畫善後事宜 甯鎮揚 兩軍相持不下之時縣知事于定一商會總理吳兆恩及各界重要人物均逃往他處機關解散辦事無人幸經張君金門楊君振聲及美商安德生君設法調停竭力籌款始得和平解決地方不致大遭糜爛惟一切善後手續應辦之事甚多現亦由張君等次第布置設法維持以冀恢復秩序云

▲台官出示安民 鎮路要塞總台官已另委龔青雲充任龔台官任事後即出示安民謂日前兩軍會致啓衝突現已和平了結鎮地不致再有戰事爾商民等照舊安居各營生業不得再起驚疑如有匪徒布散謠言煽惑人心者一經拿獲立即以軍法從事

蘇州

▲女學發達 蘇垣婁門內南顯子巷私立明德女學校辦已數年聲名卓著暑假後仍由顧子怡君續辦已定陽歷八月十八日開學聞新生頗形踴躍惜高等一科因經濟不敷暫行停辦矣

▲刦案何來 十五號夜八點鐘城內獅子口鄧姓家忽爲異鄉口音者七八人入內將上下人等一併綑縛前後門並有看守之人將室內手飾現銀搶掠一空然後揚長而去至刦者之爲何等樣人外間亦未敢指定事後商團公會得信由電話通知城廂支部一律戒嚴各支部成立鍞實子彈警備終宵

泰州

▲科員恃勢橫行 泰縣知事胡維藩前清知泰州時以武斷其同鄉典商一案革職光復後鍇舊復知泰事其會黨魯私野蠻專制之行爲較前更甚地方人士稱之爲土皇帝邑有高炳華者素以理學自居運動得選舉辦事員嚮其從堂弟肆賭蕩產之高渤以乙級混入甲級選舉其妻弟夏之時爲議員繼又謀充實業課長刻已改爲第三科員生平不祀家祠不祭顯墓族中多蔑視之炳華之嫡堂叔祖高清年逾七十爲族長且曾修族譜建家祠護祖林不得不略爲訓誡炳華除不聽外大加忤詈清不得已請胡代整族規胡得賄屢次批駁炳華因之惱羞成怒屢謀藉縣長之威以凌族長本月五號與高渤邀同素稱無賴之族人高建章及其子蔚華棣華瞷清在澈芳茶社時入社謾罵清詰以理由炳華等理屈辭窮建章遂自後舉機毆之傷及額部清子爾藩護救俱被毆傷建章自知不合遂將手背做成傷痕反扭清父子赴縣請驗當以爲訴諸公庭是非可以立辨不料胡與炳華預先羅織胸有成竹不但不暫行停止炳華職務歸司法機關判斷曲直遽聽片面之辭不認清父子之毆傷反認建章手背之傷爲毆傷不准清等置喙大聲威嚇喝令將清父子收押以年逾七十之人遭此虐待雖經威族調和請清父子出押然此案一日不辨曲直公理一日不明值此上訴無門之日竟爲科員尋仇之地受冤者搶地呼天有冤莫白咸謂泰州縣署之黑暗云

九種心胃氣痛永遠除根
售處在上海三馬路西市……香港錦雲大藥房發兌

本埠時事

●又有北軍到滬

前日(十六日)午後三時有招商局商輪名 新廣者又載到 北軍一團(計三營)停泊製造局機器廠大碼頭 當日未及登陸於昨(十七日)上午七時排隊上岸所有製造局原駐之北軍均赴船旁舉鎗歡迎彼此行相見禮魚貫而上軍容甚爲嚴肅現奉鄭鎮守使命令暫駐局內擬與該團長接洽後分駐日暉港徽甯會館等處並聞尚有 六營不日亦可到滬俟到齊後再行編制分駐各處云

●鎮守使啓用關防

江蘇程都督應民政長 行署昨接上海鎮守使兼淞滬戰備地域司令官 鄭汝成 君公函云本使前奉 大總統 任命爲 上海鎮守使當時軍務倥偬一切文告若無印信不足以昭信守臨時刊刻木質印信一顆呈報啓用在案本年八月十五准 軍事會議處函送 國務院刊頒銅質關防一顆文曰 上海鎮守使之關防 到署准此遵即祗領於本日啓用並將前刻木質印信取消除電報 大總統國務院軍事會議處並分別通告 中外行政各長官外相應函達即希査照云

●陳督理預備移交

製造局督理陳洛書將該局善後種種規畫情形曾詳本報茲悉陳自到局後迭向各銀行挪借局用經費爲數甚鉅實難支持已屢次向 袁總統告辭到淞滬戰事解決後 陳又因病急於回籍養痾前日又向 袁總統力辭現已由總統任命鄭汝成君兼任該局督理而 鄭君以淞滬軍務目前尚須切實鎭攝對於製造局事一時難以兼顧仍請 陳君暫勿離局會同整理今陳君去志已堅昨已諭飭各處長將一切往來事項即日結束預備移交矣

●薩鎮冰督辦警察之原因

前海軍提督 薩鎮冰自前年光復後並未出而問世但在吳淞所創之 商船學校擔任校長一席辦理頗著成效聞此次官軍剿平亂事對於海軍方面及收復淞口砲台均能協贊機宜頗多出力故奉 大總統令任命督辦淞滬水陸警察事宜 昨薩君已奉 國務院特電通知惟薩君是否擔任尙在不可知之數云

●衆商犒勞軍士

昨日上午滬上各銀行代表暨絲業錢業金業 木業鹽業洋貨業以及各洋行等均派代表共 四十餘人以牛二十頭 豬一百頭 高粱二十罎煙捲六大箱抬赴製造局犒勞軍士當蒙 鄭鎮守使 派弁排隊並以軍樂歡迎各代表 入內幷開茶會以答盛意賓主極爲歡洽各代表畢即告辭而出茲將各商所呈之公函照錄如下 鄭鎮守使 李總司令 李旅長 臧團長 麾下敬肅者竊自贛亂發生甯省響應上海爲商賈所輻輳當水陸之交通風鶴所傳人心驚怖不圖戰雲四起黨徒竟弄兵於淞滬濱海一隅生靈幾同陷於水火商民等經商滬濱旣苦鋒鏑之餘生復値金融之恐慌一聞亂事則貨物停滯之厄及家產危險之狀含辛茹苦實當其衝言念及此所由翹跂旌麾正不啻大旱之望雲霓也而乃天心厭亂使節賁臨躬五晝五夜之勞功盡宜民宜人之天職龍華爲軍儲必要將軍之武庫依然淞口實天險可憑王濬之樓船無恙凱歌迭奏戰史彌光商民等所尤深感佩者烽烟蔽野火燄撑空軍無憚者之心國有同仇之愾卒使功成汗馬將士聞鼙鼓而動容怨泯哀鴻婦孺皆壺漿而爭迓此則商民等所不能不抒獻芹之忱捆劫負弩之前驅者也商民等彈心貨殖切盼治安當痛深創巨之餘仗持危扶顛之力不辭菲薄謹於八月十七日上午十時敬具羔酒親賫戟門以勞我軍人愛民愛國之熱忱以展我商民無限無量之紀念庶幾梯航畢集長懷大樹之高風行見衽席同登永矢傾葵之餘慕附呈薄犒物品單乙函統祈賞納分犒雄師 不勝企禱肅頌勛祺伏維垂察

●詳誌閘北撤退西兵情形

閘北地方前因 陳其美等設立司令部該處居戶爲保全產業起見商請租界 工部局調遣西兵往駐保護 嗣經各公民反對呈由 程都督電請外交部商准駐京公使允俟戰事平定即行調回仍交華官管理在案現在吳淞砲台收復亂事已平故本埠 領事團昨已將駐紮閘北西兵照約撤退茲將駐滬通商交涉使張煜全君准 英總領事來函轉請應民政長派員接收閘北原函照錄於後 謹啓者刻接英總領事函稱現決議明早(即十七號)七點鐘 撤退駐紮閘北外兵其所暫任之市政廳署即派副領事郭立賓君到場交代請轉知貴國該管官長到期派員接收等語除函達 鄭鎮守使暨穆警長外特此奉聞即祈查照辦理云云 閘北駐紮外兵已經駐滬 領事團議決於昨日上午七時撤退在案茲悉淞滬警察廳長穆杼齋君於十六日奉到鄭鎮守使應民政長 訓令飭即屆期前往閘北接收地方等因並准 張交涉使函告前由 穆廳長遵即飭派本廳衛生科長顏玉琛 會同警備第二隊長徐彥前往閘北接收一切並飭屆時知會閘北市政廳長錢貴三去後昨據顏科長徐隊長 回廳復稱科長等遵於本日上午六時十分 到閘北市政廳英副領事 郭立賓暨英總巡 卜羅斯先後蒞至科長等聲明代表廳長接見甚爲歡忻遂由郭副領事 指派兵官偕同科長等至外兵信駐 市政廳 各舍點交一應物件當即如數接收七時 郭卜兩君率領兵隊陸續出廳 上級各官均來握手作別科長等當即懸掛國旗暫表歡送當時居民人等觀者甚衆均額手稱慶 錢市長因事未到致未接洽云云穆廳長現已將 鄭鎮守使應民政長察核備案矣

●磋商暫緩解欵

北京中央政府前因浙東貨釐備抵洋款本係十六個月攤解二百萬元解由稅務司轉解上海在案茲因鄰省風潮影響所及且金融恐慌加以軍需浩大所以自六月份起前項洋款分文未解迭經 外交團一再電催奈 浙省財政竭蹶難以照解業由浙督電請協濟除允由中央政府担任認解外故特令由外交部電飭駐滬 張交涉使與外交團磋商暫行緩解一俟第三次借款付款後即由 中央照撥以紓財力而免電催云

●又有炸彈發見

北浙江路光復路華界中國法律學校對門合與義記 雜貨店昨日薄暮六下半鐘該店後樓忽聞炸裂之聲聲震遠近一時鄰近之人畢集紛紛上樓察看始知係炸彈炸裂當時炸傷該店 學徒一名倒臥樓上血肉模糊氣息奄奄俄而二區警局得悉立派長警前往調查一面用電話告知紅十字會迨會中遣人乘汽車前來欲將炸傷之學徒舁去詎已傷斃不及救治警區即派巡士將店門把守一面飭查炸彈之來源聞該店主告人云此彈係某學校教員徐姓所寄商人不識危險之物以致容留肇此鉅禍云

●浙軍留任防務

浙省朱介人都督以淞滬戰事平靖所有駐龍華之浙軍前日電商程雪樓都督及鄭鎮守使擬調回二營以資防堵鄭君以龍華防務刻仍不能稍鬆特商請葉頌清旅長酌派若干先行回杭葉於昨(十七日)晨將砲隊中之馬隊念餘騎砲兵六十餘名大砲三尊乘滬杭車先行回浙其大部分仍駐於該處須俟各處平靖方可撤防也

●呈復派警防衛情形

寶山縣境內戰事已平已經程都督應省長會令錢知事穆警長招撫流民肅清伏莽(已誌昨報)茲悉淞滬警察廳長穆君奉令後業已派遣警隊馳往寶轄吳淞眞茹等處分投防衛昨將遵辦情形具文呈覆云竊奉訓令查寶山地方秩序回復已飭該縣知事錢淦迅速撫慰流民整理善後並商同該廳長淸查餘孽毋任擾害良民合行訓令該廳長查照接洽爲要此令等因奉此查吳淞地方自被叛黨佔據以後居民鋪戶十室九空叛黨橫行無忌秩序無從整理本月十號甚至驅逐巡警勒令解散該警等無力抵抗祇得將鎗枝陰埋避處相率來滬經由廳員派長點名發餉飭令靜候派遣在案本月拾二日我國家大軍克復吳淞叛黨四散逃撤該鄉公所請派警維持秩序前來當即令該警等仍回吳淞服務並派警備第二隊排長一員率領隊士三十人前往該處藉資補助其眞茹地方本未經叛黨蹂躪雖廳長辭職之後稍有變故復職之後一切如常秩序亦尚安靜除遵令會商錢知事設法整理善後事宜外所有隸屬寶山吳淞眞茹等處業已派警防衛情形理合具文呈復都督省長察核備案云云

●劉福彪補過不遑

福字營司令劉福彪所有全部軍隊由程雪樓都督訓令駐在滬西法華鎮各情已紀前報昨晨劉司令由法來滬至都督行署面商將該隊重行整理辦法因前日吳淞之戰該軍奮不顧身死傷甚衆所有鎗械軍衣多半擊毀劉已由程君允爲重行製發以鎮軍威云 福字軍第三營兵士卞得才卞乾源二人茲於十六號午後二時因在法華附近之途中調戲婦女當經司令得悉立將該二兵士拘拿並訊嚴行訊究以茲値兵燹後居民流散之際豈容擾害商民且調戲婦女軍律甚嚴斷難姑寬爰即飭令一併鎗斃嗣由該營全體長官一再求免死罪是以飭司令從寬飭將卞得才割去雙耳卞乾源割去一耳以示懲儆並令遊街示衆茲將割昨日所出布告一通錄下照得本軍駐紮法華無論官佐目兵伙夫不得在外聚賭滋事及私入民房一切有乖軍紀等情本司令長不啻三令五申該目兵等務須嚴守軍律以全軍人之天職乃有副兵卞得才卞乾元兩名在外滋事業由本司令長處令割耳遊街以儆效尤而重軍紀爲此令仰法華諸色人等一體知悉嗣後而有本軍官兵等在外滋擾情事准其扭送來部或據實控訴即行嚴究此佈

●紅十字會紀事

上海紅十字會昨接天津陸都督電云紅十字會呂沈兩會長鑒電悉博愛慈祥殊深感佩集款一節已抄電分致各機關矣一俟商有辦法當即飛聞陸錦
請

又十七號下午六時接滬甯救護專車總管接鎮江急電鎮江南京中間有傷兵二百名左右急請救護隊限八時出發已由王培元君召集全體定八時出發云

又紅十字會擬在西區開設防疫治病醫院蒙程督長允借白云觀爲院所現正籌備一切云

中國紅十字滬城分會醫院(設在新北門內沉香閣滬城中西醫院舊址)院內悉照總會章程業於日昨開辦所有院內各職員亦已舉定院長夏應堂監院殷受田中醫主任華星垣駐院劉卓如西醫主任周光松惟西醫每日上午九時至十二時中醫下午一時至時爲診治期間以告病家云

●電令停招兵士

江蘇軍政司盧洛萍君前曾派員前赴台州一帶招募等情已誌前報茲悉盧軍政司此次募招兵士者蓋因蘇省軍隊不敷兵力過於單薄是以添招軍隊一師藉資保護都督恢復甯垣之需詎料尚未成軍而甯省獨立亦已取消且馮張兩擁使之大軍將次蒞甯故由盧軍政司前日電令停招惟現下既已招成六營應准編制成軍業經令委營長六員遵章訓練直接本司管轄其餘無須再募所有應委團長等缺暫緩設立並已呈報蘇都督查核矣

●警備隊司令之通告

江蘇水警第二廳李廳長現奉省長令兼臨時警備隊總司令奉頒關防等因誌前報茲悉李廳長昨日通告蘇松常鎮太五屬文云照得本廳現奉江蘇民政長兼會辦軍隊應命令設立臨時警備隊總司令部所有飛划太湖內河等安四軍均暫改爲第一二三四臨時警備隊以原有之統領改任警備隊統領等因奉此本廳長即於水警第二廳內設立臨時警備隊總司令部凡屬本管區域界內得有檢查盤詰之權倘有私運軍火暗遞消息窩匿奸宄搶刧勒索情事一經問實即當察核案情之重輕按照戒嚴令以軍法辦理爲此布告所屬各商民及船戶人等一體遵照此佈

●水師調蘇防堵

滬防水師第三營營長王保成君茲奉仇專署長訓令略謂淞口叛兵刻已潰散茲因訪聞鈕永建現帶敗兵退至嘉定茲又竄往蘇甯一帶滑匪惟恐軍隊一經敗退難保無搶刼情事且會蘇省離滬較近自應嚴加防範爲此令仰該營速將所部師船二十號迅即出發蘇省盤門內外駐泊防堵等因故由王營長遵即轉令各隊長趕緊出發遇有散兵騷擾搶刦應由各該砲艇嚴拿解辦並須晝夜梭巡保衛往來行船云云

●船塢一律開工

江南造船塢雖附在製造局內原係商辦性質因連日高昌廟之戰停工多日該塢所接工程損失甚鉅現高昌廟已經恢復該塢亦已於昨日一律開工惟各工人於上工放工之時由鄭鎮守使派兵在局門彈壓以防匪徒混入也

中華民國二年八月十八日（即癸丑年七月十七日）星期一　第二千零三十六號

接本地時事

●浦江照常交通
黃浦江中各種船隻前因高昌廟之戰斷絕交通者有念餘天前鄭司令通告各公司輪船及各民船戶即日照常交通昨西來之珠涇閔行南橋東南吳淞東溝各輪均一律照常載客到滬自由往返矣

●並無違法情事
淞滬警察廳穆廳長自前將縱火搶刦之匪徒徐步云等五名按照軍法一併鎗斃宣布罪狀之後即由律師陳則民秦聯奎以穆廳長不應越權殺人等詞控經地方檢察廳當奉該廳汪廳長批候查詢該警廳再行辦理等情在案茲悉汪檢廳長將所控各情已備文咨詢穆廳長接文後以前者槍斃匪徒徐步云等均是乘亂搶刼之犯現值軍器戒嚴時代亟應按照戒嚴法條文辦理並無違法情事陳則民等妄加誣控現應按照刑律究辦穆廳長於前日據情移復檢察廳長汪君核辦

●飭查洋棧何人產業
南市萬聚碼頭博記洋棧前因由日商大倉洋行在內堆存大批軍火曾經上海鄭鎮守使查知飭派軍隊赴淞滬警察廳請派警探會同至棧內搜出洋槍子彈爲數甚鉅業經鄭汝成君查得該棧現無人看守爰飭淞滬警察廳長穆杼齋君查明該棧究係何人之業產存此大批軍火由誰主權擅自租給據情查明報告等因穆廳長遵即令知第一區警察署兜署長趕緊查明確情稟復一面由穆君暫調警備隊第一隊第三排至該棧爲駐札所

●請塡鎗械表册
上海市政廳稅董陸崧候君昨致南商會函云敬啓者接奉縣知事函開奉鎮守使函示檢查各團體槍械當經分別辦法凡各市鄉所辦民團商團前領之槍械應各塡表送署報查以憑轉報茲特備函附去表格二紙務希貴公所查照迅將團體名稱及原領槍枝子彈數目等項項表塡明剋日送署以憑彙册轉報鎮守使府備查事關軍火重要急待造報萬勿再稽等因並附表格前來合即函送貴商會查照轉致商團公會迅將各團體名稱及原領槍枝子彈等項照表愼明交下以憑轉送爲荷附表格

●站崗無須持械
本埠兵禍以來城廂內外地方秩序大亂經淞滬警察廳長穆君復任之後立即通飭第一區第三分署等各署員轉飭各巡警持械日夜在新老北門各要道嚴密防護以維地方秩序邇來穆廳長因滬地現在已無戰事復生地方人民等可安居樂業且警備隊連日通宵巡邏足以保衛地方故於前日通令各警署署員以後站崗巡警毋須持械出差等因昨日各警署員已遵照實行因此各要道一帶巡警徒手站立崗位矣

●市面逐漸恢復
本埠自南軍在製造局開戰以來南市一帶均相繼罷市秩序大亂剋經南商會及上海縣吳知事將市面回復悉心整理以故連日已有商業紛紛開市營業稍有恢復之現象所有錢業爲各業之領袖已定陽歷八月念一號即陰歷七月念日上市交易藉以流通市面當有油荳米業亦定念號照常營業至洋布南北貨布莊等類亦已次第開張

●獎勵守衛巡士
上海地方檢察廳守衛巡警十餘名以兵軍交戰劇烈之時砲聲隆隆並未離職前由俞巡官據情開名呈請淞滬警察廳長穆杼齋君優給奬金以慰其勞聞已奉穆君批准加發餉銀一月而示優異

●鎮江照常開車
滬甯鐵路車站代理洋總管莫立士君昨發通告云本路幹路各車除夜車外均於本月十六日起按照原訂時刻照常開車達至鎮江爲止何日可以直達南京再行通告乘客人等一律知照云

本埠瑣事

城內

●又獲逃犯一名　自檢察廳將地方監及分監因亂逃出各犯人名册移請警廳飭屬協緝頗爲認眞昨日（十七日）上午九時老北門內第二警署偵探王幹臣緝獲逃犯熊海宗一名經孟署員訊據供年二十二歲湖北人因亂兵之時脫逃等語並查得逃犯人名册該犯係搶犯二年刑期隨即飭解檢廳辦理

●菴產實行收管　滬城大東門內城根蓮座菴係朱姓之家菴前被叅案商團强行佔居作爲該團事務所當經朱氏族中公推代表朱澄曉等在地方審判廳稟控該商團不法行爲强佔家菴廟產等詞奉審廳迭次開庭判決該菴仍歸朱氏執管當時該商團始終霸佔不肯交出茲因滬地戰事發生之後奉鄭鎮守使着令各商團一律解散繳械叅案商團亦在其列以故前日朱澄曉等投地方審廳稟訴叅案商團已經解散請求將蓮座菴給諭實行收管並追償損失等情當奉張廳長諭令准照辦理

南市

●命案豈容避匿　閘北公益里江北客民吳芝學推人力車爲業其妻蔣氏於陰歷五月間被同居同業人朱長泰之妻高氏因其胞弟高懷富欲貸資應用是以代向蔣氏處告借洋一元日久屢討無着反被高氏辱罵是以蔣氏氣憤投環自盡而死經屍屬急將高懷富扭控該處警區朱等夫婦二人避至南市昨由吳同證人張連生尋獲後扭至第一分署奉飭移送司法科訊究辦理

●土棍自盡死路　住居南市公義碼頭之范三毛（即綽號野山貓）係前清已伏法土棍范高頭同弟范毛毛之羽翼無惡不作久爲商界所側目茲於上月間贛省煽亂影響甯滬同遭波及兵禍所至人心惶懼范即潛赴浙江省紹興縣境隨從黨類宣布獨立致被軍官獲住正法剋其家屬在滬聞耗已往該處招尋屍骸矣

北市

●通告安甯　第六區第一分署署員徐贊熙昨出通告云照得戰事已平時局漸靖舟車往來交通無滯凡我商民人等務宜各安生業以謀樂利所有地方預防危害維持安甯之職務本署員自應悉心擔任不遺餘力爲此通告居民人等一體知悉特此通告

●土混滋事　自亂黨起事以來本埠西北各鄉北新涇眞茹等處每晚演唱花鼓淫戲開場聚賭而地痞流氓遂乘間滋事鄉民大受其害近有流氓楊鶴秀秦阿毛秦毛弟等在北新涇南某村莊勒派鄉民醵資開演將許永生田內所種西瓜摘食殆盡許因糾集陳速如張月香等多人將楊之頭部毆傷由第四區第四分署拘解警察署移交檢察廳訊辦

英租界

●飭探調查軍事　公共總巡捕房總巡卜羅斯君以本埠製造局及吳淞砲台之戰事雖已解決惟叛黨軍隊仍逗遛崑山嘉定等處以致商民恐慌紛紛遷避來滬者絡繹不絕故昨日特派包探黃潤甫前往崑山調查有無新到北軍軍隊駐紮及叛軍有無匿跡嘉定是否叛軍有據守預備戰事情事着查明即日稟復

●副總巡接電返滬　公共總巡捕房管理華捕正巡官張生君夏初請假六個月回國須至西歷十月份方能回滬惟屆時張君返滬後即升任幫辦總巡之職其華捕正巡官一職由代理之史賓要君實授茲因上海戰事現雖和平解決然南京等處叛軍仍有繼續進行之勢故特發電至英京請張君速行返申張生君接電後已於前日乘輪抵滬當奉卜總巡委赴南京調查南北軍之軍事俟張君公畢返申面後再接副總巡之任云

●定期宣布罪狀　大陸西報館司閽印人白茄生糾同同類古特生在隔壁弄內强姦避難民婦許陳氏受傷內捕將兩印人拘獲解案英臬司署奉史檢察官豫審確實起訴於英按察使開庭復訊無異判令押候宣佈罪狀在案茲悉此案現奉英按察使定於禮拜二即（十九號）宣佈罪狀云

●電綫忽然中斷　前晚九句半鐘英租界浙江路芝罘路口之電車電綫忽然中斷火星四射當經一百四十號華捕查見飛報捕房立傳電話告知電車公司急將電門關閉幸其時道途行人稀少未及傷人而各電車均皆停駛嗣經該公司立派工匠急乘汽車前往修整始得照常行駛云

●串竊拏獲候究　甯人翟盛堂朱光海前因串竊主人牛慶譽值洋十餘萬元之各公司股票逃滬匿跡福州路即（四馬路）九華旅館內托人圖銷賊票經牛偵知來滬報告捕房捕頭立飭包探王寶生將翟朱兩人一併拏獲吊出原賊拘入捕房捕頭諭飭一併押候解送公堂訊辦

法租界

●拆除高墩　法總領事前因高昌廟激戰斜橋爲往來要道特在該處堆築高墩安設砲位並暫搭營房數間以資兵士休息現在戰事已終即將各水軍調回兵艦昨又命將高墩拆去以便行人

●藐視公堂　林三和皮絲店主林志舜控林一豐店主林見岳將次貨冒充景記牌號有礙名譽請究林見岳供係祖傳牌號亦可同用中西官判令交保命原告將從前所請告示呈候察核詎林志舜退後突被林友豐林子冲林子瑤蘇培生等圍住纍毆中西官聞而大怒飭探一併傳案以林友豐等藐視法堂任情胡鬧有違定章着各罰洋五元充公以儆

美租界

●失火即熄　寗勒路廣昌雜貨店昨晨突然起火幸即撲滅事後查察不知火自何來捕房聞之已飭中西探詳細調查再行核辦

●人贓並獲　匪徒李阿才昨在西華得路擾取某姓小孩之金鎖片由一千零六十號號華捕追獲拘入捕房押候究辦

▲小說二▼

短篇小說　**紅綺女俠**（續）　（半仙魏起予）

大風四起雲垂海立吾哭泣之哀之紅裳女子轉而爲軍旅之事之兒女英雄其所以移孝而作忠者正其所以服忠而思孝也紅裳女子正在廬墓中大將軍使者至請回轅議事紅裳女子歸晉謁大將軍大將軍曰居吾語女昨據邊關營遊擊李汝暹呈報云葉爾羌國王郭哈達自前次懲創後本欲修朝貢內祖請罪商之左丞相麻思哈麻思哈不可奏曰臣有友人羅剎國僧鼇利祿練有三千蝦兵蟹將素有妖術能呼雲喚雨挾山超海可稱節制之師紅綺女俠雖有劍術不足平也郭哈達可其奏現探得羅剎國妖僧已率精兵三千達葉爾羌境可否乞速准備等語老夫是以約兒商議此事兒有何妙計可以破此賊紅裳女子曰不難兒父薛荃曾充登州營守備因奉李總兵檄文擒拏該妖僧遇害兒是以隨吾母到葉爾羌志切復仇四處偵探音耗全無今既來境兒誓有以滅之以復吾父之仇以報恩父之德大將軍曰壯哉吾兒闔營中有誰可以佐吾兒者紅裳女子對曰小娥妹可未識恩父允否大將軍曰可營中尚有何人可以相助對曰趙良棟器識深沈有封侯骨相可富重任餘子則兒羞與爲伍也大將軍首領紅裳女子孱然一巾幗耳一旦提金鼓鑿凶門會三軍之士與之轉鬬千里[illegible]萬死不一生之地苟非膽略素裕果何能麾之而前無堅陣止之而屹如山嶽不可撼搖與嘻嗒老將程功較績也哉　（未完）

日本郵船會社

啓者本公司之築後丸准於八月念三號即禮拜六開往日本各埠小包收到禮拜五止客票截至開船之時如欲運貨物者務祈早日裝貨搭輪
日本郵船株式會社謹啓

外國輪船出口日期

西立山	十八日開往茄門	亨寶
采舲	二十二日開往法蘭西	法公司
乃面	二十三日開往美州	太平
蒙古拉	二十七日開往美州	太平

◎進口輪船◎

八月十七日（十六）禮拜日

甯紹	由甯波	甯紹
新北京	由甯波	長古
廣西	由汕頭	太古
鄱陽	由長江	太古
德生	由膠州	怡和
盛京	由烟台	太古
隆和	由長江	怡和

◎出口輪船◎

八月十八日（十七）禮拜一

江新	開往長江	招商
樂生	開往汕頭	招商
甯紹	開往甯波	甯紹
新北京	開往甯波	太古
聯和	開往長江	怡和
錫蘭丸	開往神戶	郵船
新豐	開往天津	招商
盛京	開往威海烟台天津	太古
開平	開往秦皇島	開灤
大福丸	開往長江	日清

八月十九日（十八）禮拜二

德興	開往長江	鴻安
鄱陽	開往長江	太古
涼州	開往烟台牛莊大連	太古
大臣	開往烟台青島天津	亨寶
德生	開往膠州	怡和
隆和	開往長江	怡和
南陽丸	開往長江	日清
天津	開往厦門汕頭	太古
廣濟	開往溫州	寧商
海晏	開往福州	招商
春日丸	開往日本各埠	招商
謙倉丸	開往長崎四日市	郵船

八月二十日（十九）禮拜三

神戶丸	早五點開往大連	郵船
安慶	開往長江	太古
盧州	開往香港廣東	太古
連升	開往烟台天津	怡和
華平	開往天津	開灤

八月念一日（二十）禮拜四

大貞丸	開往長江	日清

八月念二日（念一）禮拜五

宮崎丸	開往歐州	郵船

八月念三日（念二）禮拜六

岳陽丸	開往長江	日清
築後丸	早五鐘開往日本各埠	郵船

咳嗽痰多　氣急哮喘　試服養津玉液膏
大藥房秘製　花柳聖藥　專售　上海

實業界

譯件

●俄國之石炭產出額

俄國之石炭產出額據盧傷堅博士調查報告波蘭之道木步洛發石炭礦區約八億五千萬噸墨斯科石炭礦區約十億噸多奈知石炭礦區約六百六十億以至七百億噸現俄國工業上所需之石炭概仰給於此礦又高加索山脈約萬十億噸亞細亞俄國之切列姆亞弗石炭礦區約有一千五百億噸唯該處交通不便裨益尚少云

新聞

●運臺運貨聯絡地（大連）

南滿鐵路公司前與大阪商船公司締訂合同凡大連台灣間來往所運之貨物均互相聯絡以期運輸之利便茲將所定各聯絡地列左

▲滿鐵會社聯絡驛　營口　奉天　鐵嶺　長春

▲大阪商船聯絡港　打狗　基隆　安平　福州　上海

●教養工廠管理員得人（奉天）

奉天教養工廠管理員董君亘波對於犯人工徒非常優待現在天氣炎熱各寢室均令灑掃潔淨特在該廠設立澡堂一處以備輪流沐浴而講衛生噫如董君者可謂盡職矣

●南滿鐵道收入觀（吉林）

南滿鐵道公司七月份計本線客車收入二十八萬六千七百二十五元四角八貨車收入八十八萬五千九百二十八元八角五安奉線客車收入三萬九千四百五十八元二角貨車收入十萬〇八千九百〇九元三角七加以雜項收入統共一百三十六萬九千八百〇九元二角一較之去年七月共收一百十二萬六千四百五十元九角五增收二十四萬三千三百五十八元二角六

●烟草公司擴充營業之計劃（吉林）

東亞烟草公司自開設以來營業頗形發達茲聞該公司日昨又定有特別招徠之法凡存有盛烟之空匣仍可兌換紙烟如蜜蜂印一匣每十個換烟五支印者每三個換烟十支鳳梨印者每五個換烟十支其換烟之處或於該公司之分售處或專賣處或路上皆無不可吾國商人其亦有聞風興起者否

●設立茶政籌備處（漢口）

中央工商部以中國內地實業之發達較鹽政尤甚滿清政府對於是事不能加意提倡以致茶業稅法不良焙製不善遂致絕大實業不能發展現特仿照鹽政籌備處辦法在各省設立茶政籌備一所由部派委專員與各省籌備一切茲已派定[illegible]新武爲吾鄂茶政籌備員於昨日來鄂與行公政署實業司妥籌一切辦法以便設立

●謙泰典不顧公益（浙江）

吾國商人大抵智識低微者居多惟知一已之利是圖鮮有公德之心因有所謂各掃門前雪之語深印腦筋故每演成不顧公益之事良可慨也如吳興此次謙泰典因兵硬當公然自閉其不顧公益之心昭然若揭事後始稟由縣知事批云典業有關貧民生計未經呈請官廳核准以前本不能自行宣告停止營業當此戒嚴時代金融滯滯正宜同心協力以維市面更何得藉口虧耗驟然請停致滋人民之恐慌前因開差兵士强行質物本知事曾親到該典力任彈壓保護該典商非同木偶何以毫無公益之心任便行動不顧大局一至於此殊負本知事之厚望查該典尚有元年捐及二年倍捐租稅并警捐款均未繳清其存典公款爲塘工綱捐偷差津貼及濮港育嬰公車等項亦未據呈繳率稱公私各項存款陸續付還太屬荒謬之至何能任意率請給示候分別委員會同商會儘先提解捐款公款來縣以備轉解而免虧蝕云云

●部訂開採礦產辦治（浙江）

昨朱都督接工商部來咨略謂本部現訂各省開採礦產辦法附錄如下（一）派員往各埠凡有礦產地方實行調查已否開採共有若干礦苗若何礦質爲何種採發若干將來利益若何（二）凡各埠礦產如已爲外人開採者則就地設法籌款贖回自辦（三）各埠礦產均歸官用集股法廣招商股不加外股如費不足則由國家撥款補助云聞朱省長接咨後已令實業司長遵照辦理云

●實業前途之悲觀（浙江）

平陽貧民實業所布業科教員陳某技能極劣專以口舌之利取媚所長以及無患識之學徒學徒中有多數非爲學習織業而來不過因本年米價騰貴無以爲生借此以爲餬口之計至技藝之良窳教員之優劣即父兄亦不顧問故陳某益肆橫暴毫無忌憚開辦約一星期後自赴滬購辦織機等物月餘始返所內功課竟置諸不講迄陰歷六月學徒始上機開織詎該教員因經紗時糊分過多上機時紛紛[illegible]斷勢若亂絲不能接續各學徒遂羣起質問并請其每機先織數尺以爲標準陳某知事不妙惟以婉言籠絡學徒而已學徒有宋德容周康吉游元金顧容陳鶴元陳星樓池逢時等七八年齡稍長智識頗優知陳某技藝平常不[illegible]教席屢向所長請求更換另聘溫郡織錦畢業生吳君中爲枝師詎該校長反謂容等七人傲慢師長即懸牌宣令出所以致外間咸嘖有煩言云

商情

◎金融（▲符號者價漲△符號者價跌無符號者不動）

匯票 昨爲星期日銀行封關無市 各國匯票行情均無報告

金市 八月十七日收盤市價如左

現貨標金　三百六十一兩

足赤條金　三百六十八兩

沙金葉金　三百六十九兩

銀市 昨爲星期銀行無市

錢市 八月十七日收盤市價如左

規洋　七錢三分

英洋　△七錢三分八厘八七五

小洋　▲六錢四分四厘一二五

銀拆　△五分

銀元　△一百七十七千八百文

洋找　七錢三分

錢兌　一千二百文

英洋　一千三百文

角銀　一百五十千

八開　一百十四文

貼水　參角十六文

本洋　七錢二分

銀行交易報告 昨因星期日本埠各銀行循例休息無市報告云

◎土貨（▲符號者價漲△符號者價跌無符號者不動）

茶市 昨日行情開列如左

美時洋行買森盛恒棧隆春二五箱婺源茶一百二十四箱價三十三兩 又買洪昌隆棧益馨二五箱婺源茶一百五十七箱價三二兩 又買德萬和隆棧義芳二五箱婺源茶一百十二箱價三十二兩 又買祥記二五箱婺源茶二百四十一箱價三十三兩七錢五分

糧食 自戰事定局以來滬地米價逐步降跌大有江河日落之勢推其原由因各鄉囤積之米儘運來申者絡繹於途而滬地金融一時仍難活動求售者非將價跌落不能得主顧也昨市白米與糙米兩項價情稍有漲跌茲將開出之價如左

北市頂白米　△七元九角至七元五角

南市白米　△八元至七元六角

常帮白米　△七元六角至七元二角

蘇同白米　七元二角至六元七角

泗涇白米　△七元六角至七元二角

松江白米　七元三角至六元九角

同莊白米　▲六元七角至六元二角

高楊羚迴米　▲七元二角至六元七角

高楊杜子糙　▲七元至六元六角

高客白糙米　六元二角至六元

高楊白通元　九元至八元五角

常帮白元米　八元四角至八元一角

角墾白陰元　八元六角至八元二角

北坎白米　六元九角至六元八角

新高小麥　四元三角至三元四角

油荳 昨日滬南生荳油銷路已見活動其由各客幫等銷去牛莊荳油二百五十件歧泊豆油共四百五十件泊兒生油二百八十簍開出之價如左

泊兒生油　每担十兩

泊兒荳油　七兩七錢

船牛荳油　九兩四錢

歧山荳油　八兩八錢

本廠棉紗 昨日棉紗開盤如左

十六支紅團龍	△一百零二兩七五
又紅龍	△一百零一兩
又鋼甜虎	△一百零二兩五錢
又牧羊	△一百零四兩五錢
又三星	△一百零二兩五錢
又日光	△一百零五兩二五
又水月	△一百零五兩
又火車	△一百零四兩五錢
又雙龍	△一百零六兩五錢
又雙象	△一百零二兩
又天官	△一百零五兩
又月季	△一百零一兩
又丹鳳	△一百零一兩七五
又鐵毛	△一百零一兩
又雙虎	△一百〇五兩
又雲龍	一百零一兩
又雲鶴	△一百零三兩五錢
又聚寶盆	△一百兩
又入稱紗	△一百零四兩五錢
十四支鋼甜虎	△一百零一兩五錢
又紅龍	一百兩零二五
又牧羊	△一百零二兩五錢
又三星	△一百兩零五錢
又雙龍	△一百〇四兩
又雙象	△一百兩
又天官	△一百零三兩
又月季	△九十八兩
又丹鳳	△九十九兩
又鐵毛	△九十八兩五錢
又雙虎	△一百〇二兩五錢
又雲龍	△九十七兩五錢
又雲鶴	△一百兩零五錢
又聚寶盆	△九十七兩
又人稱紗	△一百零二兩
十二支雙龍	△一百零一兩五錢
又雙象	△九十七兩五錢
又紅團龍	九十八兩
又天官	一百零一兩
又月季	△九十五兩
又丹鳳	無
又鐵毛	△九十六兩
又雙虎	△一百兩
又雲龍	△九十五兩
又雲鶴	無
又金寶	▲九十五兩
又稱紗	△九十九兩五錢
十支雙虎	△九十九兩
又鐵毛	△九十四兩七五
又麒麟	△九十五兩
二十支三星	一百零九兩五錢
又五福	一百〇九兩

共本廠紗售出一千一百件

◎洋貨（▲符號者價漲△符號者價跌無符號者不動）

日本棉紗 昨日市價開列於左

十六支藍魚	一百十四兩五錢
又三馬	一百零八兩五錢
又童子	一百零四兩
又二豬	一百零八兩五錢
又扁面	一百十一兩
又福島	一百十兩〇五
又雙鹿	一百〇八兩七五
又花蝶	一百十一兩
又三圈	一百〇七兩
又金象	一百零六兩五錢
又立馬	一百〇八兩
又雙喜	一百零六兩
又麒麟	一百十兩
又五福	一百零七兩二五
又什牌	一百零四兩
二十支紅財神	一百十兩七五
又日島	一百十四兩五錢
又藍魚	一百十六兩五錢
又福島	一百十五兩五錢
又五子	一百十四兩五錢
又什牌	一百九兩

棉花 昨日市價開列於左

通州花衣　無

餘姚花衣　無

太倉花衣　▲念二兩二五

火機花衣　△念一兩八錢

火牌花衣　無

四牌子花　無

上海花衣　無

南路子花　△十一元

北路子花　△十元四角

火油 昨日市價如左

老牌火油　每箱二兩四錢二分

虎牌鷹油　二兩二錢七分

帆牌鷹油　一兩九錢九分

英牌鷹油　一兩九錢九分

十字鷹油　一兩八錢九分

●花露水商行注意

花露水之功用能辟除臭穢醒腦衛生本報調查上海銷售者有老德記經售之林文烟牌有廣生行自製之雙妹牌有老悅生經售是但公司之通寶牌有大華實業公司之美女牌雖此項花露水是否另有別家經售本報無從[illegible]標效用介紹於各用戶務乞各商又及貴客將花露水種類商標價目功用銷數隨時函告敝報當列表登載以供衆覽

調查報告

●調查縫衣機器之輸入及其種類（續）（澄）

縫衣機器種類之研究

縫衣機器種類甚多要不外長梭圓梭兩種長梭之結構不如圓梭之堅牢普通長梭者多銷二十八種圓梭者多銷十五種此外尚有用長梭之二十七種用圓梭之六十六種並有圓梭之三十一種可以縫極厚之呢絨皮革另有十八種二十九種等縫皮機器專門製皮料靴鞋近年因中國改裝剪髮復有一種縫製草帽機器輸入矣

二十八種機器能縫各種衣服其壓脚捲邊切花摺花等附屬品有十三件另盤切一件十五種機器則能縫各種衣服兼能刺繡其壓脚捲邊等附屬品與盤切件數相同惟刺繡之時祇須將推牙旋低而已

至縫級機器之內容無論長梭圓梭其構造法相等自機件以至各種螺釘共有一百二十件之多其最宜注意者則壓具彈簧之鬆緊推牙齒數之快慢綫步較準之合度是已

又勝家機器之在美國造者輪周較大（脚踏之輪）在英屬市括崙地方造者輪周較小此購用者所當注意也至於美貨與德貨之區別德之構造機軸路異故順倒可做其實效用約每機器一部抵手工五人德美無二致也

至於手搖脚踏構造同效用亦同惟脚踏者多一鐵架木板及運動之皮條車輪耳故製造軍服及汗衫草帽等暨家類購手搖者自用木板裝配酌加皮帶輪軸因手搖者價極低廉効用無殊而節省甚多也茲將美德兩商在中國市場之售價表列如左

▲家庭適用手搖機器

第三十九 二十八種手搖機器	批期洋三十六元	現售洋三十二元
第二十七種手搖機器	批期洋五十四元	現售洋四十八元
第十五種手搖機器	批期洋五十八元	現售洋五十二元

▲家庭適用脚踏機器

第二十八種一斗有蓋	批期洋五十元	現售洋四十四元
二斗有蓋機	批期洋五十二元	現售洋四十六元
手搖脚踏	批期洋五十四元	現售洋四十八元
三斗撥式器	批期洋六十四元	現售洋五十六元
五斗撥式	批期洋六十八元	現售洋六十元
第二十七種一斗有蓋	批期洋六十八元	現售洋六十元
三斗撥式機	批期洋八十五元	現售洋七十六元
五斗撥式	批期洋九十元	現售洋八十元
七斗撥式器	批期洋九十四元	現售洋八十四元
櫃式	批期洋一百三十元	現售洋一百十六元
第十五種一斗有蓋	批期洋七十二元	現售洋六十四元
手搖脚踏機	批期洋八十一元	現售洋七十二元
三斗撥式	批期洋九十元	現售洋八十元
五斗撥式	批期洋九十四元	現售洋八十四元
七斗撥式器	批期洋一百零六元	現售洋八十八元
櫃式	批期洋一百三十四元	現售洋一百二十元

▲製造廠適用機器

第十四種機器	批期洋八十五元	現售洋七十六元
第十七十八念九種機器	批期洋一百十六元	現售洋一百零四元
第二十五種機器		現售洋九十六元

按縫紉機器成本極輕獲利極鉅將來家庭工業日漸發達家置戶備實要必多吾國機器如上海之求新北洋之號工通縣之資生未嘗不克自製倘能籌集鉅資置備鋼模自造自銷亦挽回利權之一也 （完）

●常熟織布工廠調查一覽表

工廠名稱 鳳興織布有限公司
工廠性質 股分
工廠所在地 總廠 常熟大東門外下塘街 分廠 無
工廠成立 前清光緒三十二年八月成立
創辦人 鳳順 卜炘熙 常熟縣人 趙鼎鐘 江陰縣人
資本金 總額一萬九千元 後添六千元 實收 二萬一千元
股本種類 官股 無 商股 三百股 後添一百二十股 洋股 無 獨資 合股
原料 種類 本國棉紗 產地 上海
原動力用機械 人力
製造用機械 種類 織布機 出產 本地自造
工程師 仲文玉等 江陰縣人 薪金 一千元之譜
職員 名目 經理司帳查察董事 人數 十八人 薪金 二千元以上
工人 男工數 二十八 女工數 三百三十八 工資 一萬一千 餘元
工作時間 上午六點至下午五點鐘 夜工 無
製法順序大概 以雙股綫染成各種顏料後經之緯就後綜綜成綫上機 再配各種顏色之紗緯之
成品 種類 條布 格子布 被面 價目 二元至四元不等 每日數 六十疋 每年數 二萬疋
銷路 內國漢口四川各埠愛國社會由上海發運
運輸方法 民船運送上海爲均
工廠所在地交通情形 陸路不便 水路便利
工廠全部占有地 三畝零
曾否註册 前清光緒三十三年農工商部註册第四類第三十九號
曾否賽會 前清宣統二年南洋物產會賽會給賞二等獎牌
工廠債務 官債 無 公債 無 洋債 無
歷年盈虧情形 初創虧折復行組織稍有盈餘
工廠沿革

工廠名稱 商辦照勤織布廠
工廠性質 股分
工廠所在地 總廠 常熟大東門外亘浜鎮 分銷處 設立 常熟大東門內
工廠成立 前清宣統二年
創辦人 王鶴年 陸念周 常熟縣人
資本金 總額 洋五千元 實收 洋五千元
廠本種類 官股 無 商股 五十股 洋股 無
原料種類 單紗雙股綫 產地 紗出上海本廠 綫出日本英國 價目 紗每大包一百九十兩 綫每包一百五十兩
原動人用機械 人力
製造用機械 種類 織布機一種 出處 本地自造
工人 男工數 二十八 女工數 二百人
工作時間 日工 上午七點至下午五點半鐘 夜工 無
製法順序大概 以雙股綫集成各種顏料後經之經就後綜綜成後上機 再配各種顏色之紗緯之
成品 種類 條布改良土布電光布 價目 每疋約二元外三元內 每日數 條三十疋 每年數 約一萬疋
銷路 內國 上海通州本地 外國 無
運輸方法 由常熟帆船運上海
工廠所在地交通情形 陸路不便 水路便利
工廠全部占有地 二畝五分
曾否註册 在梅里商會註册
曾否賽會 未經賽會
工廠債務 官債 無 公債 無 洋債 無
歷年盈虧情形 認真整頓尚有盈無絀
工廠沿革

專件

●湖南修築長辰支路議

湘議員徐明翯

（上略）現在粵漢幹路已歸國有湘省宜自行籌修支路本會前議粵漢鐵路公司呈請向振業公司借款興修潭晃支路案雖將該合同廢棄而於支路之宜修則無不表同情竟湖南粵漢鐵路公司已無事可辦當然歸於消滅應即組織湖南鐵路公司妥爲接收股款籌畫工程惟湖南支路從前粵漢鐵路公司分爲長辰潭晃衡永三綫今欲三路同時併舉誠力有未逮權其緩急輕重竊以爲宜先修長辰支路其便利之處約有數端（一）自長至辰地勢平衍無石山峻嶺易於平鋪鋼軌（二）桃辰以上森林甚多就近取材價廉物美無須仰給異地（三）鉄路經過之處如益陽常德辰州均貨商薈集物產富饒養路行事之費獲利可操左券（四）貫通湘資源三江流域之血脈而不與航路平行（五）常德辰州夙爲重鎮遇有軍事徵朝發夕至可收神速之效（六）長辰一綫志在上通黔滇將來大功告成則支路轉成幹路再由常德北出一支過澧州而入湖北之松滋以達荊州而接川漢之軌以聯武漢之上游跨湘蜀之扃鑰則長沙可成第二之漢口有此數者長辰支路之宜提前修築殆無疑義至於規畫約分三級（一）立法從前粵漢鐵路公司事權不一用人不當以致開辦幾近十年而築路不過百里信用全乖虛糜可惜今宜將湖南支路定爲民有由人民組織公司推舉人員一洗從前腐敗侵蝕之積弊（二）籌款長辰路綫長約七百里照萍潭路每里二萬五千元計算共約需銀一千八百萬元（路工較萍潭可省而橋工爲多）現在幹路原有之股擬粵漢鐵路公司前次交案所稱尚實存四百萬應即全數移作支路之用其餘不敷之千餘萬或招商股或借外債俟後籌決目下有此四百萬之款即可興工不必先行將全路之款募集存儲徒耗利息（一）築路工程師及建築材料均須用本國者全路限年竣工節節開車可收餘利以資促進一俟此路告成再修他路至於公司章程以及工程計畫經費預算均應由省議會議決監督以昭妥慎而利進行

實業評

箴無業 （澄）

△亂事善後之要着

國家之患不在無兵患在兵多游手辛亥之季東南軍隊盡招無業游民識者早知亂象已成今也大兵所至煽亂之叛首遠颺潰敗之叛兵仍散而爲各地之游民加以亂離之後失業者多其結果必至徧地盜賊馮宜撫使云子黎瑣尾萃盜如毛調護爬梳非旦夕所能奏效旨哉斯言然則爲今之善後計惟有大興水利「如導淮等事」大開工廠以消納無業游民爲前提也哉

彭壽堂藥房眞正第一家始得眯法卽愈耳聾丸（立服立愈）假冒甚多（購者宜愼）遠方託滬友代辦最妙或郵局亦

教育界

教育評

造就師資當兼注女子（溫故）

小學教員之待遇恒嗇而不豐以故不甘菲薄者輒無久於其事之意此實生活程度有以驅迫之無可挽回者惟有廣造師資俾前者去而後者來無供不及之恐慌斯可矣顧吾以爲廣造師資當兼注意於女子蓋女子之性質綿密於施行小學教育本極適宜而社會上能任之事少則金錢上之欲望亦輕觀內地婦女之從事女紅者月得數金則色然自喜可以想見以任小學教員能久於其事無疑且學校之負擔較可減輕又任事久則研究漸深於教育上亦至有關係也

新聞

●貧民小學校定期開校（本埠）

滬南貧民小學校每逢夏季向有補習不放暑假前因本埠戰事發生暫行停課劉校長穆抒君以地方逐漸恢復而學生功課不可久曠爰定於八月十八號即舊歷七月十七日開校仍延袁頌聲君主持校務劉由幹事長龐鑫周君通告各生屬一體知悉矣

●萬竹小學之發達（本埠）

城內九畝地萬竹小學開辦二年成效顯著近來美教育家孟羅博士郎視學伍君來滬後皆推爲優良之校其時因滬戰事已了照常開學新生於十九日總考二十日上課新生則一律於二十日以前投考插班該校本有學生百人近因製造局之役滬城居民遷居租界者多學生之數恐又將增加云

●催繳畢業證書費（太原）

教育司以前由司發給各屆畢業文憑按教育部章每紙應繳小洋五角查各屆歷有畢業而解送證書費者尙屬寥寥當此公家財政困難之際詎能日久代墊拖欠不變昨日特通飭各屬立即查明數目限文到十日內清解來司毋再遲延云

香港庇理羅士官立女學校舍攝影

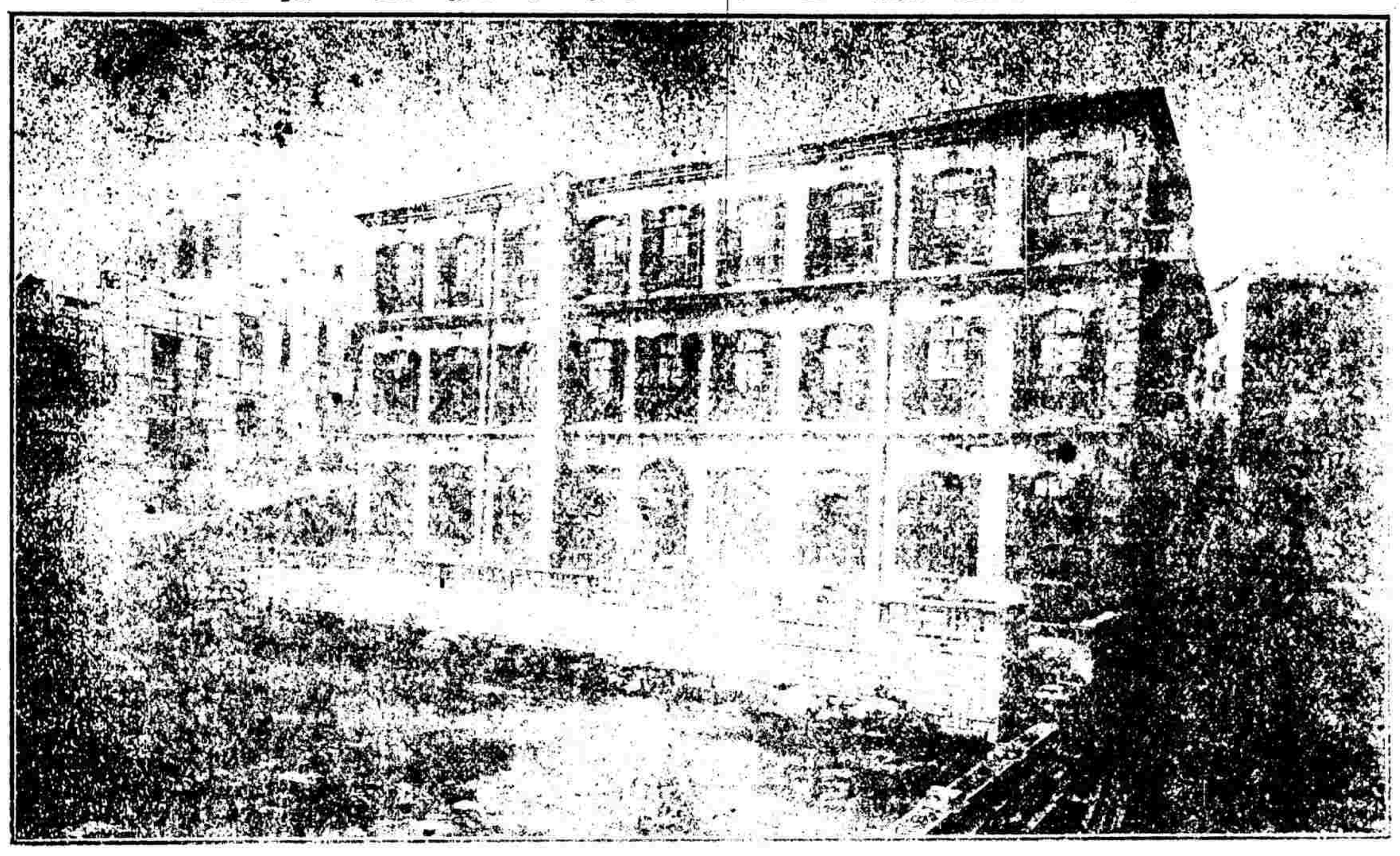

記事

●參觀日本盲啞學校記（續）（紀明）

（乙）盲學校

（一）編制　一普通科五年畢業二技藝科內分音樂針按兩科音樂科六年畢業針按科四年畢業三師範科內分普通音樂針按三科畢業年限普通科九月至一年音樂科二年按摩科二年

（二）教授　欲盲人識眞正之字形取泥製極大模型利其觸覺以認識之惟普通[illegible]平時練習既久及上課時盲生手按口讀無異常人也（製凸點法先以兩銅版壓合置於軋字機器內穿成無數小點點有大小兩種每六點合成一字大小相間）盲者抹點即能讀其字母）盲人體操每五人間一常人以矯正其動作或二十人間一常人運動器具僅有畫繩穿梯兩種藉以活動其身體耳盲者學習科學以音樂手工算命爲主科手工凡縫紉之用具皆盲者爲之僅能守舊不知改變式樣算命以耶穌爲主傳播道德的教育音樂用風琴三弦等學習純熟將來出身或爲貧兒院之音樂教師或尋常各學校之教師

（按）教育之目的在足人智慧授人技能養成一般實際上有用之國民俾得自謀生活而生存於社會故美儒陸克不以讀書籍爲教育本務而以適於實用爲旨其言智育也尤以實利爲旨斯賓塞爾謂生存爲人最緊要之問題爲人最當先學之事亦爲教育者最當先務之事故教育者之職分在使人能致其資生之宜良者以也日本維新而後無不步武歐西以教育爲惟一之事業故有今日之盛效我國教育尙未普及而特別教育尙在萌芽日本盲啞學校本設一校以教授之後因盲啞生徒性情不同改設二校兩校男女學生凡百餘人以我國人數比例之盲者啞者當什百倍于日本如許廢棄之人不能授以有用教育無乃一大憾事乎

德育鑑

●歐美家庭德育佳話（四續）

（十二）祖父之遺訓

有有名之富商某人或叩以致富之術答云余幼時至祖父處見其戴絨帽着藍色衣風采俊邁心惴惴然臨別祖父忽優容招余手撫余頂曰孫余詔汝一言汝能記否余頷之祖父乃發嚴厲之音曰此一言極爲簡括然守之則無勿成功即萬事以勤懇出之是也余由是奉之爲祖父之遺訓較金銀尤爲寶貴終身守之勿失十五歲時入中學以自營生活性不好學且苦艱深然一念又以爲祖父之遺訓不可或忽乃益自奮勵率稟優獎後未卒業出爲商店司事以勤慎稱久乃悟立身之道致布今日然此皆亡祖父之賜也

（十三）農夫之奇囑

有農夫某易簀時兒孫繞膝某環顧曰余之遺產惟此四圍此外尙有至寶在離地一尺之間切勿售於他人言畢目瞑其子以爲將有藏金也於是兒左弟右荷鍤試之寸地不遺然日久卒無所得不料地經鋤墾土質鬆懈肥沃倍於昔日故每歲豐登成巨富由此乃恍然於乃父離地一尺之言

（十四）名士之格言

美國名士佛羅克林家素貧初爲活版師同時矢志讀書嘗力求撙節以充書費有暇輒伏案咿唔積螢雪之勞至倫敦某活版鋪見同儕皆耽於酒獨佛氏精明强幹後受鄉黨之尊敬舉爲州會議員由是設理學協會立青年學校創保險會社任全權公使爲國盡瘁聲譽日隆嘗曰致富之祕訣不外乎勤勉與節約卽時間與金錢皆不可浪費又曰精勵者幸福之母凡精勵必得天賜如行一事明日亦無妨者余必今日行之

專件

●平陽縣知事周繼善改良初等小學通告（續）

（申）報章　識時務者爲俊傑現時求學不能爲閉門造車之舉上海及本省各報須購備一二份以資瀏覽如一校力不能購可聯合數校購之彼此傳覽亦可省費也至教育雜誌尤宜校置一份（此書全年十二冊價洋一元如各校能由教育會代爲購買更可節省郵資）

（酉）成績儲藏品　學生作文習字算式圖畫均有成績可見教師於課試時遇有佳者應加甄取標名而存貯之久久積多可聯合各校開展覽會以相比賽此亦獎勵成績之一法也

（二）編制

（甲）年級　學校如編制得宜實能以少數經費造就多數兒童吾本小學編制以一級學生十人正教員一人爲通則吾國小學校部令照本科正教員其准用助教者不過體操音樂之類是校此級學生共百四十人得正教員四助教一人便足教授較之一塾師十餘學童科學不能齊備者相去萬萬也今平邑學務乃適反是私塾得一知書算之教師可收學生二三十人而小學校僅三四十學童須教師三四人以籌款竭蹶時涉苛細實無以間執設私塾者之口是其受病有二一因教員不由師範及高等普通畢業（高等普通指中學非高小）科學不齊不能分級教授（一級教授謂一教員擔任一級之教科也）一因單級教授法各教師均未講求不能將各級少數之學生合爲一級以施教授有此障礙以致學生雖少而教員仍多此學校不發達之一大原因也初小教授總以教員分級爲宜以一教員擔任全級非惟熟悉兒童心理易於施教且各種教科皆趣均能聯合統一於兒童記力悟性均有裨益況兒童隨從一師當能親愛尊信於陶冶品性最有效力較之各科換員情意疏殊不相去甚遠也

（未完）

中華民國二年八月十八日（即癸丑七月十七日）月曜一　第二千零三十六號

中華民國二年八月十八日　陰曆癸丑七月十七日　星期一　第二千零三十六號

國外時事

●巴爾幹戰局近耗 (滬)

布國軍隊凱旋回京師。頃已班師。都會人民。歡呼雷動。鮮花紛擲。密如雨下。布王費爾第南親自乘駿馬率領諸顯要前往歡迎。各官亦皆同預之冠。柏林消息。土耳其政府亟派代表數人。向列強要求。允將阿特林諸堡割讓於土耳其。俄國政府已拒絕布國派往之代表。德皇本定今年八月遊希爾府（希臘屬地）迄今終不果行。願以行於本期間本擬前往。因巴爾幹戰事之故。延至今日云。

●英皇之演詞 (援)

英國國會於今日（十五號）閉會。當由下議院議長宣讀英皇演詞如下。前次法總統卜賢凱爾來遊吾英。於朕甚為滿意。而於兩國邦交。得臻永保親密。至於倫敦巴爾幹代表協議會係贊同締訂和約者。且極慨巴爾幹各國聯盟重開戰端演出種種之慘至哀之悲劇事變。各國近在羅京協議致戰事乃得停息。此實差強人意之舉。朕極望得以持久耳。至列強對於此次戰事。恒能和衷共濟。此實大可慰。吾國政府竭能力之所及力圖與駐倫敦列國大使交換意見彼此協同進行。又將蘇格蘭減資等及其重要諸事皆已迅速通過之。惟形甚以滿意。皇於蘇丹（非洲部）借款案備極贊同。蓋此舉不僅發達領地而已且可以棉產供給英國之須要。又謂刑事訴訟裁判權必須由英國高等法院組織完全。精副印度及海外屬地之要求方云。

●斐律賓之現狀 (心)

日本渡戶博士視察斐律賓近狀。稱該島受美國之統治。以為必首言教育。乃事實則相反。其商業就業中尤以路政為切要。即僅以尼剌地計有自動車一萬輛云。今島不幸之事極多。幾無資本及勞力。華人之勞働者皆絕對禁止。又不喜日本之移民。蓋其意旨在保護土人。然美國之政則未以如何之方法而制於針。惟其責自十官則異口同聲。謂此種氣候惡劣之地。不如極早處分之。即近來斐律賓政策。相由駐此歷次各島之實情報告。寔有奉大總統密命視察該地情形之說。又對於土人之有于則與日本之對於朝鮮者相反。於其小學校教英語之限制文化之含有要求資土地不可以本等土人治之之意味云。東如馬尼剌圖書館則關於日本之古文書甚多。即了日本豐臣秀吉致斐律賓當時之總督一宜教師曾報告於西班牙政府。故多有引及日本之事。又呂宋之西海岸馬加皮地方有一巴爾多的尚武民族。確信為十六世紀由島原移住之基督教徒云。

●俄國人口之統計 (滬)

據最近調查俄國人口現達一萬七千一百萬人以上。試以法德與俄二國人口連合計算而與俄國較。俄國尚多一千六百萬人。俄政府最近調查全國人口自千八百九十七年以來共增加四千二百萬人。計純粹俄人佔百分之六十又九。七耳其人佔百分之十又六。波蘭人佔百分之六又二。芬蘭人佔百分之四又六。猶太人佔百分之三又九。利薩尼人佔百分之二又四。德國人佔百分之一又六。

●英國對於巴拿瑪運河之競爭 (滬)

▲加拿大政府之計畫　▲西印度羣島之發達

加拿大政府因巴拿瑪運河通航在即。特備詳細報告。提議整頓西印度羣島之行政事務。各種改良方法或現已實行。或尚在計劃中。茲述之如左。

格林那特島。其位置適居歐洲巴拿瑪河航線之外。然素為船隻中途添煤重要之停泊所。故加拿大政府已提議改良港口。以使船隻停泊。建築倉庫。以備貨物輸送。而沿岸亦擬多建燈塔。以利航行。

聖盧西島之港口已急宜開濬。該埠駛入口處凡吃水稍深。容積較大之船隻。均可暢行無阻。使再加開濬。則往來加拉意白之極大船隻。亦可容納。島上政府已建新燈塔一。現正籌畫沿岸再添建燈塔兩所。

牙買加島每載往來船隻極夥。糧食大半均取給于是。巴巴多島已在京斯敦港購地一方。以備建築甃船之用。京斯敦及聖喬治為格林那特島及森芬遜特島之首府。亦為該兩島最重要之口岸。沿岸區業稱作為西印度羣島之冠。港口乃頗深。現森芬遜特島港向不足。上大作港頁斯敦港現擬提議大加開濬。並添建碼頭多處。近年牙買加巴巴多島商業日盛。故加拿大政府已決意速于索黃港大加整理。此港在西印度各島中發達最速。至巴拿瑪開河後佔天然形勝。將來必為西印度羣島船隻停泊所之中心點無疑。

津浦鐵路開車時刻簡表

由天津開至浦口

站名	開車時刻
天津總站	上午六點（慢車濟南止）；十點　分（尋常通車）每日開；下午一點　分（星期三六特別通車）
天津西站	上午六點十分（慢車）；十點十五分（尋常通車）；下午一點十一分（星期三六）
滄州	上午十點六分（慢車）；下午一點二十五分（尋常通車）；四點七分（星期三六）
德州	下午一點五十七分（慢車）；四點三十分（尋常通車）；六點三十八分（星期三六）
濟南	上午七點三十分（慢車徐州止）；下午七點三十分（尋常通車）；夜九點五十四分（星期三六）
泰安	上午十點十八分（慢車）；下午十二點（尋常通車）；夜十二點八分（星期三六）
兗州	下午一點七分（慢車）；次日上午一點（尋常通車）；上午二點十六分（星期四）
臨城	下午四點九分（慢車）；上午三點四十六分（尋常通車）；四點十八分（星期四日）
徐州	下午一點（慢車蚌埠止）；上午七點五分（尋常通車）；六點四十一分（星期四）
[illegible]	下午三點十四分（慢車）；上午八點三十五分（尋常通車）；八點七分（星期四日）
[illegible]	下午五點五十九分（慢車）；上午十點十九分（尋常通車）；九點三十九分（星期四日）
蚌埠	上午五點三十五分（慢車浦口止）；十一點二十五分（尋常通車）；十點四十三分（星期四日）
明光	上午八點二分（慢車）；下午一點十四分（尋常通車）；十二點十四分（星期四日）
滁州	上午十點六分（慢車）；下午三點十六分（尋常通車）；一點五十二分（星期四日）
浦鎮	下午十二點四十七分（慢車）；四點四十三分（尋常通車）；（特別通車不停）
浦口	下午十二點五十七分（慢車到）；四點十一分（尋常通車到）；三點十五分（特別通車到）

由浦口開至天津

站名	開車時刻
浦口	上午九點四十分（尋常通車）每日開；下午二點十分（慢車蚌埠止）；上午九點（星期一五特別通車）
浦鎮	上午九點五十二分（尋常通車）；下午二點三十分（慢車）；（特別通車不停）
滁州	上午十一點十五分（尋常通車）；下午四點二十分（慢車）；上午十點三十三分（星期一五）
明光	下午一點六分（尋常通車）；六點五十八分（慢車）；十二點十五分（星期一五）
蚌埠	下午二點五十三分（尋常通車）；上午五點十分（慢車徐州止）；下午一點四十二分（星期一五）
[illegible]	下午四點四分（尋常通車）；上午六點四十八分（慢車）；下午二點五十一分（星期一五）
[illegible]	下午五點四十三分（尋常通車）；上午九點三十二分（慢車）；下午四點十八分（星期一五）
徐州	下午七點四十分（尋常通車）；上午七點二十分（慢車濟南止）；下午五點四十四分（星期一五）
臨城	夜十點十三分（尋常通車）；上午九點四十三分（慢車）；下午七點四十七分（星期一五）
兗州	次日上午一點五分（尋常通車）；下午十二點五十五分（慢車）；夜十點九分（星期一五）
泰安	上午四點三分（尋常通車）；下午三點三十九分（慢車）；夜十一點十七分（星期一五）
濟南	上午七點（尋常通車）；八點四十五分（慢車天津止）；二點三十分（星期二六）
德州	上午九點四十五分（尋常通車）；下午十二點三十一分（慢車）；上午五點十分（星期二六）
滄州	下午十二點三十四分（尋常通車）；上午八點十分（星期二六）
天津西站	下午三點二十九分（尋常通車）；八點八分（慢車）；上午十點三十五分（星期二六）
天津總站	下午三點三十五分（尋常通車到）；八點十八分（慢車到）；上午十點四十三分（特別通車到）

中華民國二年五月一日訂

下關浦口往來公渡時刻表

下關開	浦口開
上午七點十六分	上午六點三十分
八點十分	七點三十分
點	八點三十分
九點	九點三十分
十一點	十點三十分
下午十二點十分	十一點三十分
一點三十分	下午一點
二點五十分	二點二十分
四點十分	三點四十五分
三五點十分	五點
	六點

滬杭火車開行時刻表

由上海至閘口

站名	開車時刻
上海	上午七點三十分快車；十一點〇五分慢車；下午三點正特別快車；五點三十分區間車嘉興止
松江	上午八點二十四分快車；十二點念四分慢車；下午三點二十分特別快車；六點五十二分區間車
楓涇	上午九點〇四分快車；一點十五分慢車；下午四點十六分特別快車；七點四十分區間車
嘉興	上午七點正區間車開；九點五十分快車；下午二點十五分慢車；四點五十三分特別快車；八點念五分區間車到
硤石	上午十點三十分快車；下午三點〇五分慢車；五點念四分特別快車；八點正區間車
杭州	上午十一點正快車；十二點念三分慢車；下午五點五十分特別快車；六點四十分區間車
閘口	上午十一點念五分快車；十二點〇五分區間車到；下午六點五十分慢車到；七點八分特別快車到

由閘口至上海

站名	開車時刻
閘口	上午六點五十五分快車；十一點三十分慢車；下午二點五十分特別快車；三點十五分區間車嘉興止
杭州	上午七點三十分快車；十一點十五分特別快車；下午三點三十分慢車；四點正區間車
硤石	上午九點十二分快車；一點二十五分慢車；下午四點三十分特別快車；七點三十分區間車
嘉興	上午七點念五分區間車上海止；十點二十五分快車；下午二點念五分慢車；四點五十五分特別快車；八點四十五分區間車到
楓涇	上午八點十五分快車；十一點十二分區間車；下午三點二十分慢車；五點二十七分特別快車
松江	上午九點十五分快車；十一點十五分區間車；下午四點四十一分慢車；五點二十七分特別快車
上海	上午十點五分快車到；十二點念八分區間車到；下午五點念九分慢車到；六點三十分特別快車到

中華民國二年五月二十日訂

滬寧鐵路近訂行車時刻表

由上海至南京

站名	開車時刻
上海	上午七點正三十五分快車；九點正特別快車；一點〇五分客車常州止；四點三十分三等快車；夜十一點正夜快車
南翔	上午八點三十分；下午一點〇六分客車常州止；五點二十分三等快車
崑山	上午八點三十分；十點正十三分快車；下午三點〇五分客車常州止
蘇州	上午九點五十分快車；十一點二十四分特別快車；下午二點〇四分三等快車；五點十分客車常州止；夜快車
無錫	上午十一點十分；下午一點〇七分特別快車；三點三十分三等快車；八點二十九分客車；夜快車
常州	上午十一點四十分；十二點二十三分特別快車；下午四點二十三分三等快車；九點十四分客車
鎮江	下午二點二十三分；三點十一分特別快車；五點四十分三等快車；九點二十四分客車；夜快車
南京	下午二點十分快車到；六點十一點八分特別快車到；七點正三等快車到；夜快車到

由南京至上海

站名	開車時刻
南京	上午七點三十分快車；八點二十五分三等快車；下午一點五十分特別快車；三點十二分客車常州止；夜十一點正夜快車
鎮江	上午九點〇七分快車；十點三十分三等快車；下午二點〇五分特別快車；五點十九分客車常州止；夜快車
常州	上午十點〇分快車；十一點五十九分三等快車；下午三點〇九分特別快車；八點十六分客車
無錫	上午十點二十五分快車；十二點九分三等快車；下午四點二十分特別快車；五點〇二分客車；夜快車
蘇州	上午九點十分快車；十二點五十一分三等快車；下午三點〇二分客車；六點四分特別快車；夜快車
崑山	下午十二點四十一分快車；一點四十分三等客車；四點五十六分常州申
南翔	下午二點十九分快車；五點十分特別快車；六點五十一分三等客車；七點四十分
上海	下午二點二十五分快車到；五點五十分三等快車到；六點正十七分特別快車到；七點十二分客車到；夜快車到

中華民國二年六月一號

拉雜娘 (蘦子)(癸)

吳儂生兒數月曾何必挈以歸甯所謂移窠是也紬繃嬰紬息大抵盛以桶監藝窠一昤僅仲猫犬蜷臥之用以掌上明珠而下儕獸畜大似買盂總稗揚操仲謀子時口吻與世俗之所以沿用此稱謂者以猫犬長成極速頗所生遂不惜與畜類評平等較諸認石獅枯樹為變子義父母者識解已進一籌寶女誕逾四月亦循例來妾家女殊甚、掀唇淺笑父能咿啞學人語寶寶伊鬱恐悖得此聊足自解還霧兒之歡欣自不待言室妹愛女尤甚時從乳母手奪兒抱持片時以為笑如世間女子固未有學養子而後嫁者而弱歲女郎則又無不以鞠育為了兒為一種天然之游戲故有保存至十數年出嫁如新閨足以供其兒女之把玩者使一入男童之手曾不崇朝而斷脰洞腹已作研究人體解剖學之資料矣

苦—苦—苦(念)(一) (慕俠)

車路十六鋪與法租界接壤處法人用石塊沙泥堆壘如牆中間只留一隙約四尺左右以便居民之往來法國兵士均負鎗插刀駐守於交界處緊防護兵之混入也觀之軍容森嚴不愧為強國之士卒又於缺口旁邊置砲二尊但吾軍事學識太未研究故不識此砲之名稱逕邈從黃浦灘而行遙見浦江中心停泊各國兵艦三四艘以保護其僑商之用折至大馬路見城橋直到新閘路皆鬧弄間壁同鄉人朱君鳩先生門前停車而下其時朱君會酣游睡鄉還未起身故鍵門緊閉吾等逃難心急只好驚動了立即亂叩亂叫朱君被吾驚醒後即開門接進多承厚愛留吾妻子三人權且居住再行設法惟吾等人雖在此心却仍在高昌廟何故呢因吾從前由鄉間到上海的時候只帶一鋪蓋幾件破衣服　一隻破竹箱身畔只餘銅角小洋錢幸虧楊樹浦大生紗廠裏一位表阿哥借給我一百塊大洋錢囑吾到南市開一爿小店做做生意亦可以養家活命我即聽伊直到高昌廟地方看看市面倒還發達就此租借一幢房屋販些雜貨開張以後製造局裏一班工匠與附近一帶貧民均來交易不上半年手中已有餘多每日生意至少亦有四五千光景　(未完)

●金錢誤 (民血)

阿二、你看見了沒有那邊—那邊—

阿大、這是一張告示有怎麼希奇你曉得這張告示是說的怎麼這招兵告示倘然你我去應募去先發月餉二元

阿大可是真的那末去投去二塊洋錢是難得的倘然得了洋錢強盜牌有幾個月好吃了三礮台也可以買二聽呢

不錯—不錯這個機會是不容易得的我—定去

不好—不好阿大當兵不是要打仗的麼倘然一砲來恰巧弄了在那裏打中了我那時如何是好二塊洋錢買我一條命也太賤了我不去了

咳—你笨也太了我們得了二元之後可以看黃阿升的樣子私下逃走的他當兵三字軍不是得了三塊洋錢第二天就逃了出來麼現在他也不真買難件做生意人了你看開心不開心

是的是的我倒忘記了好極好極我們就此去罷阿大阿二就跑到了當令部報了名編入軍隊去了當夜江灣一戰他們二人都填了砲灰

咳都是—塊洋錢的金錢魔力害他們的可惜—可惜

夫風俗之日頹道德之日下社會之日困民生之不聊生寔使之然耶白骨委野碧血塗砂棄田園拋落骨肉流離之慘劇又誰釀成之乎非他金錢耳然金錢何物錢尺寸銅臭耳飢不可以為食寒不可以為衣而舉子俗士猶執迷不醒至死不悟思之思之不亦大可哀耶吾因是而作金錢誤

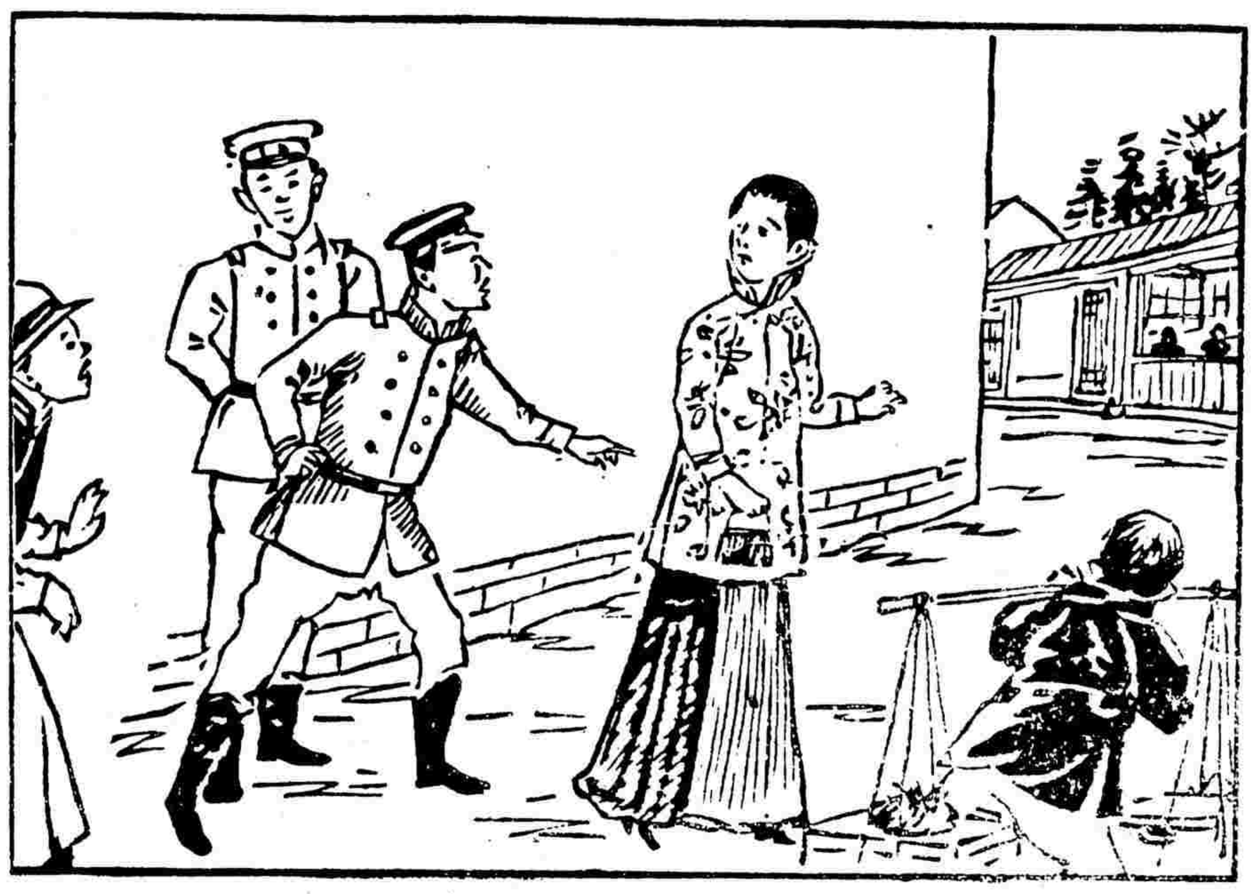

新聞畫

▲三隻脚之旅長姨太太

南通州本月五日下水輪船到港有自鎮江避難來通之青年婦女風致嫣然衣服麗都而舉止不類大家獨行無偶詢其來歷並不肯言但云係城內某甲相識避亂來此而某甲係某法團之侍者巡局疑之並其衣箱則盡男子貴重衣服別無危險物乃任其去留有識之者曰此係鎮守使署某旅長之姨太太此番已別抱琵琶矣

●苦沙彌徵聯揭曉

(原)紅頭黑炭鏟紅黑炭頭

按是聯就文法言之上四字為主語鏟紅二字為說明語下三字為客語就字義言之兩黑炭亦應有別上者為人下者為物對者須注意於此是次應者頗多而兩黑炭無別者亦不乏其人如對(大脚小姐放大小姐脚)(小脚老婆纏小老婆脚)(空心大少挖空大少心)等是也其他雷同者如(綠毛烏龜染綠烏龜毛)(白面金剛傅粉金剛面)二種最占多數

△一等六名(不列先後)

▲刼餘竹生

烏嘴黃狼描烏黃狼嘴

(註)厨童習字往往以筆舐唇人每戲之曰烏嘴黃狼

▲一偏

白脚花猫洗白花猫脚

(註)俗喻多走動之人爲白脚花猫

▲赤鬼散人

白面靑衿穿白靑衿面

杜子美朱若亭棋擬鄭風多問學子爲靑衿白面靑衿即所謂白面書生也下靑衿猶云靑衫近來窮秀才穿着既舊則衣面(二字出晉書王允之傳)退去靑色轉而爲白是將靑衫穿白了呀可哀也已

按是聯類似者甚多此答獨能辨別主客故列入一等

▲郭如松

白肚烏猫洗白烏猫肚

臺灣地方特產狡童謎呼爲白肚烏猫極言其寶貴也對意謂一狡童以水洗濯烏猫之肚耳故云

▲啓頤

白皮黃梨削白黃梨皮

敝地俗語綽號生爛頭瘡者曰白皮黃梨聯語云然乃謂生爛頭瘡者持一粒黃梨以刀削去其皮也

長鼻大象扯長大象鼻

世之工揶揄者閩泉等處號爲長鼻大象以象鼻善卷故也對語謂一工揶揄者被一卷鼻大象向拉扯其鼻云云

▲啓頤

上頂大腦步上大腦頂

據吾鄉跟班曰大腦其得主人重用曰為跟班者曰上頂大腦對語言此乃謂一跟班緩步至於大腦之頂也

以上七人各贈小說一册

●詩課披露 (値課者心灰朱禿翁)

▲冠軍

雲氣氤氳護晚暉　村烟漠漠遠山微
紅橋隔雨詩魂冷　珠箔飄燈夢影飛
潤物何嫌沾未足　看花無奈願偏違
纏綿久爽遊春約　辜負芳郊綠正肥
長日慵消一局棋　鷓鴣啼雨使人悲
寒添繡閣孤吟候　雲暗紗窗獨坐時
濕翠沾衣漠漠　軟紅落地影遲遲
一肩簑笠漁父掉　人烟波渺渺思

▲殿軍

朝露猶未盡依輝　遠眺幾難認翠微
簾幕無聲潛濕樓　看有力雨中飛
街頭蹀躞防泥滑　遊屐趦趄與我違
可見天心仁及物　麥苗一路綠添肥
設世事比棋與何如夢與癡
近滿遙山容入畫　散絲密縷雨當時
萬株柳暗鶯聲隱　十里長隄馬足遲
有約不來晴莫卜　既言雲雨繫相思

此次共收三十七卷除違式九卷共得二十八卷再二選謬妄選十六卷聊具微贈以酬雅意有地址者一星期後由小子儒鄭奉上未詳者請即示知是課本擬較前自卷後披露奈惟時既久恐應課諸君子秋水望穿故不得不從速發表倘諸同志以珠玉見惠作二次發表可也題目并規則詳見陰三月九日本報

●詩壇點將會

▲納涼詞(七律)

荷風香十里(次言)以下請何許人君速續

▲白蓮(七律)

飛塵隔斷塘(劍公)淨洗鉛華自有香月噴鬢祠如絮霜(伴內)偶然不國爭光泥難色同淡染(一顧鮑)芳愛手神作淡紅多少紅雲飛不到(魏俠)……以下請惹盦大續

▲夜讀(七律)

一籠花影月初斜(哲身)西窗天空靜不譁況咏兒時髣髴(紹修)闌心古漸輕吞嗟小窗疏竹敲風啞(實堂)……以下請劍广將軍續

▲月夜(七律)

一天星斗影迷離(實堂)……以下請鵑魂女士速續

●詩鐘 (値課者俞劍秋顛顛)

▲題……顛數

▲格……餓字

▲例……客紙件拆新鮮示稱)

▲限……陰歷八月十八日截止

▲贈……卽隨時再宜布如小說書報等類

▲寄……杭州珠寶巷萃源珠號俞劍秋收

●通告一束

侯武先生鑒弟住廣州光塘里十八號(呂若魴)

詩壇點將會諸君鑒賤體不豫擬靜養數月乞免點是幸(禿翁)

慕俠君鑒贈品乞遠(禿翁)

劍广君鑒贈領已覆(禿翁)

稼村君鑒原唱乞示(禿翁)

哲身君鑒前詢敝寓弟著並未賜下何也(禿翁)

顚顛君鑒(半聚姓張字鑑周名承斌住寶興北門外鐘籠巷飯孔丹徒人)先生可直接與之通信(禿翁)

舍予君鑒詩集乞從速擲下為幸(禿翁)

顏厚卿朱含門鑒你們的行為寔某一樣你的做法雖勝於我們然一不過一個厚顏衙頭(分子)

●第三十一次揭曉

▲一等十四名

陳阜東　王劍盦　陶賦志　葛稼痕　陶甫之(以上各贈泰豐公司牛肉一罐)

朱秉貞　蔣漢卿　楊謝冷　蔣漢卿　張傷漢(以上各贈泰豐公司餅乾一罐)

尤培初　俞翰先　尤培初　唐淵泉(以上各贈本館出版印刷物二種)